R. P. DE SAN MARTIN 1343
REF. 2

LOS ANDES

DIECISEIS PAGINAS
Incluído Suplemento $ 25,00

Año XCIV | Registro Nacional de la Propiedad Intelectual Año 1976: Nº 1.317.361 | MENDOZA — Lunes 22 de Marzo de 1976 | Publicación adherida al Instituto Verificador de Circulaciones. | Núm. 31.22

Se prevén importantes decisiones económicas

Reordenamiento comercial que protegería al consumidor

BUENOS AIRES, 21 (NA). — Días decisivos son los que se inician no solamente en relación con los esfuerzos políticos por mantener el equilibrio y funcionamiento de las instituciones, sino primordialmente en el empuje decisivo hacia la concreción de las medidas que deben respaldar al reordenamiento económico y financiero del país. Las novedades que pueden conocerse en esos días comenzara por la afirmación de un nuevo ordenamiento comercial, que tiende a proteger al consumidor de los precios abusivos.

Control de los precios

Será este el punto culminante de una crisis, que tuvo comienzo en la semana anterior cuando el secretario de Comercio renunciante, ingeniero José Eduardo Llorens Pastor, objetó la excesiva intervención de la policía no sólo en el control de los precios en los comercios, sino también en el ordenamiento administrativo de esa dependencia, altos oficiales de la Policía Federal fueron colocados en puestos estratégicos con el consiguiente reordenamiento y distribución de funcionarios de la planta permanente, lo que originó fricciones y quejas del personal civil. Unidos estos reclamos a los que formularon los comerciantes por la intervención autoritaria de algunas comisiones policiales en sus establecimientos y por la detención de almaceneros, se produjo la primera crisis seria en el seno de la conducción económica. Por primera vez desde que el 4 de febrero asumiera su cargo el doctor Mondelli se vio enfrentado a la primera crisis que no sólo significaba la separación de un hombre de gabinete, sino que abría, al mismo tiempo, una fisura profunda dentro de la política que se esperaba desarrollar en el sector comercial e industrial.

Mañana se hará cargo, interinamente, de las funciones renunciada por Llorens Pastor el licenciado Jorge Benalcalzar.

Si bien éste conservará, además, el cargo actual de secretario de programación y coordinación económica, su paso por la Secretaría de Comercio tendrá la virtud, sin duda, de alterar el actual esquema. Recogerá así el clamor que los dirigentes de la CGT dirigieron a la conducción económica en razón del deterioro que provoca en el salario real la progresión constante de los precios. La necesidad de revisar esa política fue uno de los aspectos del acuerdo que el gobierno y la central obrera convinieron en oportunidad de la visita que la señora de Perón realizó a la sede sindical.

Ahora ha llegado el momento de llevar a la práctica ese anhelo, estableciendo sobre nuevas bases la venta de los 288 artículos que componen la canasta familiar. Los márgenes de comercialización, que permiten demasiada flexibilidad en el manejo de los precios, serán complementados con un control más estricto de los precios máximos en aquellos artículos, imponiendo guarismos rígidos durante el tiempo, al menos en que se prolongue la tregua dispuesta en el Plan Mondelli. Y esa tregua, según se ha sabido, tiene una duración de 180 días. La misión fundamental en el cambio propuesto la cumplirá el licenciado Benalcazar. La permanente, es decir, la que sucederá a este interinato, la tendrá a su cargo el subsecretario de precios y abastecimiento, Raúl Alemán, cuya renuncia de solidaridad con Llorens Pator será, seguramente, rechazada, para que pase a entender la Dirección de la Secretaría de Comercio.

Arreglo con almaceneros

El principio de arreglo en esta espinosa acción oficial sobre los precios se tuvo el viernes pasado, cuando los dirigentes del consejo de almaceneros minoristas entrevistaron al licenciado Benalcazar. Entonces se decidió convocar a todos los dirigentes de ese sector empresario para mañana, a fin de adoptar las decisiones definitivas en cuanto a la clarificación de los precios máximos y, en segundo lugar, el verdadero papel que jugará la Policía Federal en la emergencia.

Este es el aspecto, sin duda, que provocará algunas resistencias en el seno del gobierno, pero al que será menester encuadrad dentro de normas precisas para impedir que se repitan las arbitrariedades que en algunos comercios se han denunciado por parte de comisiones policiales.

Los fondos de Télam

También mañana habrá una definición oficial respecto de los pagos que adeuda a las entidades periodísticas la agencia oficial Télam. En una reunión a la que ha convocado el ministro de Economía y de la cual participarán las actuales autoridades de esa agencia y el secretario de Prensa de la Presidencia, serán determinados los medios de que se valdrá en el futuro para liquidar las abultadas facturas impagas.

El monto de esta deuda y, principalmente, la imposibilidad de establecer anticipadamente la oportunidad de su liquidación, hicieron que las entidades periodísticas del interior del país cortaran sus vínculos directos con la publicidad oficial.

Ese reclamo ha sido llevado en estos días a todo el ámbito del país, incluida esta capital, en lo que puede reputarse como la primera acción masiva de la prensa argentina en defensa de sus fuentes de sustentación y desarrollo.

Mañana, pués, pueden conocerse las soluciones que se darán a ese reclamo común de todos los medios de expresión del país.

Los fletes y Somisa

En esta semana, Somisa debe decidir acerca de un concurso de precios cuya preadjudicación se dispuso el 17 de febrero pasado a fin de satisfacer el transporte de 640.000 toneladas de productos siderúrgicos desde los Estados Unidos y de 200.000 toneladas de carbón, obtenida en los yacimientos de Silesia, en Polonia.

Todos los años la principal empresa siderúrgica de nuestro medio encara el transporte de la materia prima y de los insumos que requiere su funcionamiento.

Ello se ha hecho en el pasado por cantidades mayores, pero la declinación se observa en todos los órdenes y esta ha llegado también al flete en circunstancias de que la carencia de importaciones sostenida y constante dificultan la contratación de fletes.

El concurso de precios de febrero se efectuó entre las 7 empresas argentinas que habían cotizado en una presentación anterior, realizada al comenzar el año y que se dejó de lado en virtud de que el precio menor provino de una empresa extranjera, cuyos costos eran inferiores en razón de que sus barcos disponían de la bandera de conveniencia y de ninguna obligación social con los tripulantes apátridas.

SOMISA entendió la necesidad de dar preferencia a la bandera nacional, pero casi inmediatamente cometió un desliz inesperado, al determinar una suerte de preadjudicación a solamente tres de las 7 empresas presentantes.

De esta suerte, cuatro de ellas, las que disponen de un número inferior de tonelaje para el transporte de los insumos de SOMISA, se quedaron sin la posibilidad de participar en el mercado. Y ello acontecía en plena crisis de los fletes y cuando las órdenes de adquisición de mercaderías en el exterior han sido virtualmente reducidas a cero por las restricciones impuestas a las importaciones.

Por otra parte, por una extraña coincidencia, las tres empresas presuntamente beneficiadas en la pre-adjudicación poseen barcos con bandera argentina pero su capital es predominantemente extranjero, como es evidente en el caso de Gotaas Larsen, de origen noruego, y en Astramar, que ha sido adquirida por un consorcio del Brasil.

En cambio, las cuatro empresas excluidas son las que realmente están constituidas en el país con capitales argentinos y tripulaciones nativas, sujetas a las estipulaciones de las generosas leyes sociales de la Argentina y, por consiguiente a mayores costos.

Es probable que esta circunstancia sea tenida en cuenta por las autoridades de SOMISA para rever la primera decisión y repartir equitativamente entre todas las empresas de bandera argentina los esquivos fletes del presente.

Rechazan 5 economistas radicales la posibilidad de colaborar con Mondelli

BUENOS AIRES, 21. (NA). — Un grupo de conocidos economistas radicales rechazó públicamente la posibilidad de colaborar con la actual conducción económica, aludiendo al ofrecimiento que habría formulado al ministro Emilio Mondelli el senador radical Juan Carlos Pugliese.

En una carta hecha pública esta noche, Félix G. Elizalde y Alfredo Concepción, presidente del Banco Central y secretario de Industria, respectivamente, durante el último gobierno radical; Enrique García Vázquez, Germán López y Juan C. Delconte, rechazan "cualquier sugerencia de colaboración" con los responsables de una política económica "que ha llevado al país a un estado de postración que no reconoce precedentes".

El texto de la carta es el siguiente:

"En oportunidad de su entrevista con el ministro de Economía, el doctor Juan Carlos Pugliese habría ofrecido al doctor Mondelli la colaboración de técnicos y especialistas del radicalismo para cooperar en la obtención de una solución para la crisis que atraviesa el país.

"Este ofrecimiento, conforme a algunas versiones periodísticas, comprende a los suscriptos y se produce en momentos en que las distintas expresiones de las actividades económicas y sociales repudian las medidas tomadas, los trabajadores y la clase media se sienten agraviados y el Parlamento ha resuelto interpelar al ministro de Economía, por lo que consideramos que dicho ofrecimiento no es prudente ni oportuno.

"Los firmantes de esta nota rechazan cualquier sugerencia de colaboración con los responsables de una política económica, que culminan en esta etapa los desaciertos de una larga gestión, que ha llevado al país a un estado de postración que no reconoce precedentes".

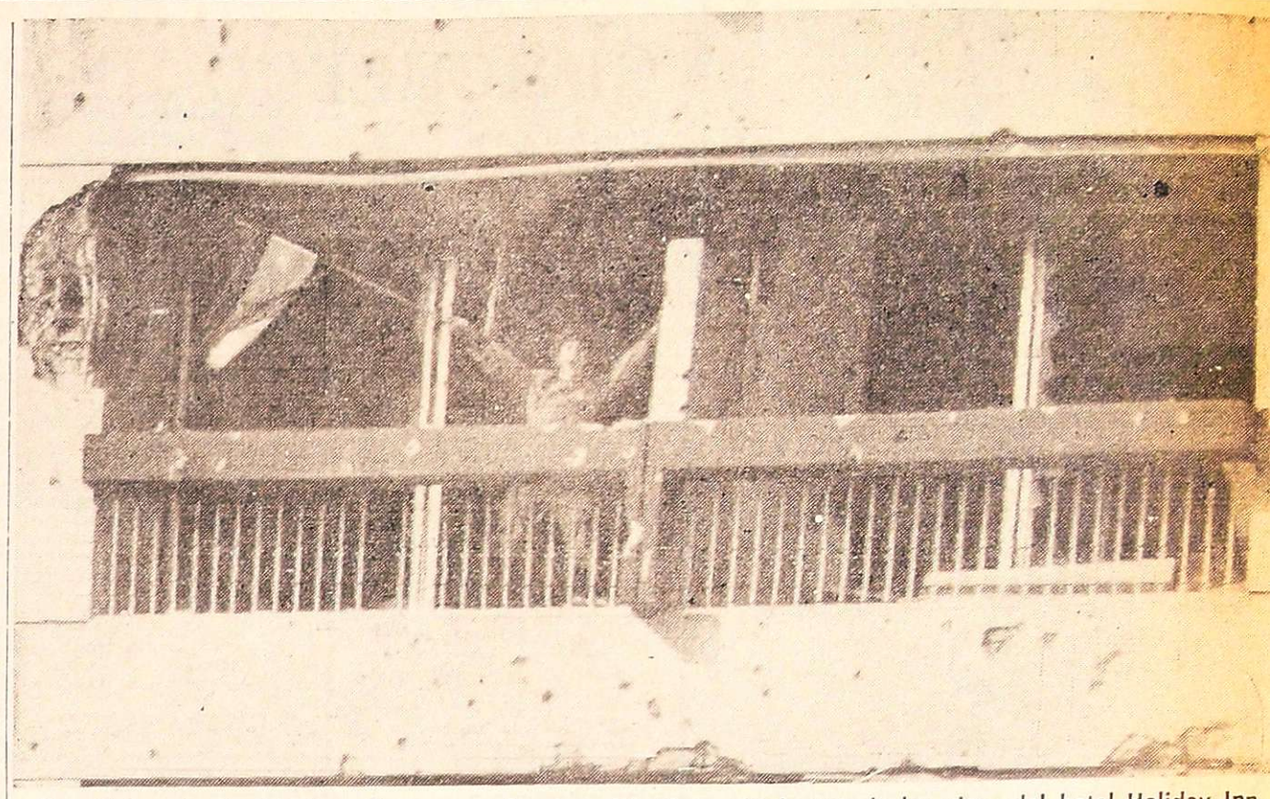

Un miliciano izquierdista hace flamear una bandera del Líbano desde uno de los pisos del hotel Holiday Inn, en Beirut, para indicar que el edificio fue tomado a los falangistas cristianos. (Radiofoto de UPI).

Un grupo rebelde libanés logró un vital objetivo

Desalojó a los falangistas del Holiday Inn, último bastión que los cristianos mantenían en la región central de Beirut

BEIRUT, 21. (UPI). — Cientos de milicianos izquierdistas apoyados por tanques del ejército rebelde, artillería pesada y cañones antitanques atacaron y ocuparon esta tarde el hotel Holiday Inn, desalojando a los cristianos del partido falangista cristiano del último bastión importante que mantenían en la zona central de esta capital.

El total de bajas conocidas en las últimas 48 horas se elevó a más de 70 muertos y 150 heridos y desde que se inició este virtual golpe de Estado militar el 11 de este mes, hay ya unos 400 muertos y alrededor de 900 heridos.

Una fuerza de por lo menos 200 izquierdistas apoyados por los tanques, los vehículos blindados y los vehículos de transporte de personal del ejército libanés, capturaron el humeante y semiderruido edificio del Holiday Inn poco después de las cuatro de la tarde, desalojando a los últimos falangistas que defendían el último baluarte estratégico de la posición derechista en el centro de la ciudad pese a que en el mes de noviembre los izquierdistas habían logrado el control de casi todo el sector hotelero.

Un vocero falangista negó que el movimiento hubiese perdido el edificio de 26 pisos pero un periodista de UPI, que entró en el vestíbulo principal del hotel junto con las fuerzas izquierdistas, advirtió lo contrario.

Los falangistas se retiraron a posiciones ubicadas varias cuadras más al Este, desde donde abrieron fuego con ametralladoras pesadas y dispararon morteros en dirección a las posiciones que habían defendido hasta momentos antes.

La captura del Holiday Inn se produjo luego de una enérgica ofensiva de 48 horas y en la práctica significa que los izquierdistas han logrado cortar a la ciudad por la mitad, dominando el sector occidental, en el que se halla el centro comercial.

Un vocero del grupo Morabitum que junto con unidades del ejército libanés comandada por el teniente Ahmed Kahati encabezó el asalto, dijo poco antes de que concretara la toma del edificio que éste iba a ser utilizado como cuartel general para la conducción de las operaciones militares en el distrito hotelero.

El premier reunióse con Aziz Ahdas

BEIRUT, 21 (UPI). — El primer ministro Rashid Karami conferenció hoy con el jefe del grupo militar rebelde, general Aziz Ahdab, respecto del plan de paz tratado ayer en Siria pero la lucha se extendió a todo el país y un prominente jefe izquierdista advirtió que una revolución puede ser irreversible.

Encarnizados combates con cohetes, morteros y artillería reclamaron otras 35 vidas en las últimas 48 horas llevando a unos 350 el total de muertos desde el 11 del corriente.

Durante toda la noche continuó la cruenta lucha entre facciones musulmanas y cristianas en el dictrito hotelero de Beirut y en los cercanos villorrios de Aley y Kahaleh, al sudeste de la capital.

Esta mañana las acciones habían cedido en intensidad, pero aún se escuchaban disparos esporádicos.

El general Ahdab, que se proclamó gobernador militar de la nación, tras la rebelión de los 2.000 hombres bajo su mando el 11 del corriente, delibero con Karami, quien le presentó las iniciativas de paz sugeridas ayer por Siria durante su visita a Damasco.

Ahdab conversó luego con el presidente de la Cámara de Diputados, Kamel Assad, el ex primer ministro Saeb Salam, y con el líder del Partido Falangista, Pierre Gemayel, un grupo cristiano.

Un vocero del "Movimiento Correctivo", como se llama la rebelión de Ahdab, declaró luego que el general "encontró una tendencia en favor al logro de un acuerdo", o sea la adopción de propuestas sirias, el alejamiento del presidente Suleiman Franjieh.

Pero el líder socialista Kamal Jumblatt sigue oponiéndose a las sugerencias sirias y continúa amenazando con atacar al palacio presidencial donde Franjieh se ha atrincherado con sus fuerzas leales.

Ataque contra el Holiday Inn

BEIRUT, 21 (UPI). — Centenares de milicianos izquierdistas, apoyados por fuerzas blindadas del sector rebelde del Ejército, lanzaron hoy un ataque contra el Hotel Holiday Inn, el último baluarte de los cristianos en el distrito hotelero de Beirut.

Por la tarde el edificio ardía en llamas y sobre él llovía un diluvio de proyectiles de artillería, morteros, cohetes y ametralladoras antiaéreas.

A las tres de la tarde una emisora de los izquierdistas anunció que habían ocupado el edificio, de 26 pisos, pero cristianos lo desmintieron.

Una hora más tarde [illegible] pudieron apreciar que [illegible] continuaba.

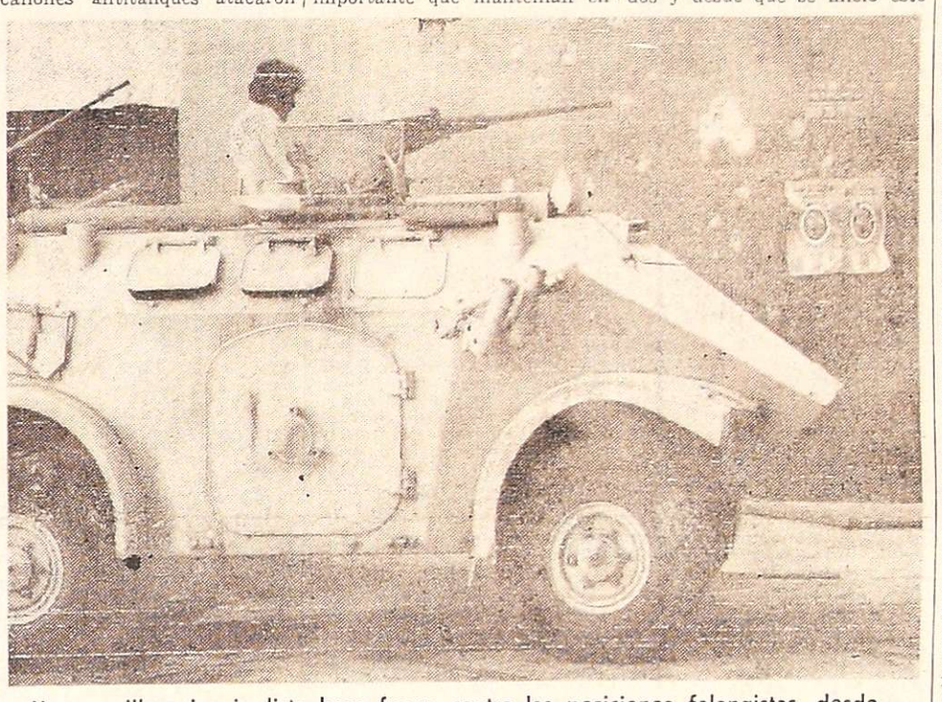

Un guerrillero izquierdista hace fuego contra las posiciones falangistas, desde un vehículo blindado, después del abandono del hotel Holiday Inn por los falangistas cristianos. (Radiofoto de UPI).

Los soviéticos formularon cargos contra los egipcios

MOSCU, 21 (UPI). — La Unión Soviética acusó hoy a Egipto de apoyar a "las fuerzas más reaccionarias" y de tratar de manchar la memoria del desaparecido presidente Gamal Abdel Nasser.

Las acusaciones, publicadas en el diario Selskaya Zhisn, forman parte de una reciente campaña de prensa contra El Cairo después de la derogación la semana pasada del tratado de amistad y cooperación soviético-egipcio que debía durar 15 años.

Selskaya Zhisn dijo que la ruptura no fue una sorpresa total para los líderes del Kremlin, ya que "durante largo tiempo" el presidente Anwar Sadat había estado persiguiendo políticas hostiles contra la Unión Soviética.

"En el campo de la política exterior, círculos gobernantes efipcios comenzaron a alinearse junto a las fuerzas más reaccionarias en lugar de apoyar a las fuerzas de liberación y a los regímenes progresistas", señaló.

Dentro del país se lanzó "una desagradable campaña" para desacreditar a Naser "con el fin de justificar las desviaciones de los logros políticos y sociales de la revolución de julio (de 1952)" que llevaron al líder egipcio al poder.

Además, Sadat negoció unilateralmente un pacto de separación de tropas con Egipto en violación de los acuerdos suscriptos en la conferencia cumbre árabe que se realizó en octubre de 1974 en Rabat (Marruecos).

"Esta política, impopular en el mundo árabe, ha llevado al aislamiento de Egipto", indicó el periódico.

Selskaya Zdisn dijo también que Sadat decidió romper el tratado después de recibir promesas de ayuda económica de parte de Estados Unidos y Arabia Saudita.

El rey Khaled de Arabia Saudita puso dos condiciones para su ayuda, además del rompimiento de los lazos con Moscú, afirma la publicación.

"Estas consistían en que Egipto debía dar a los líderes de las reaccionarias organizaciones de los hermanos musulmanes acceso a todos los sectores del aparato estatal egipcio y Arabia Saudita debía establecer un control real sobre los gastos y la ayuda financiera que legara a Egipto desde otros estados".

Pero el diario repitió las declaraciones anteriores de que la Unión Soviética tratará de continuar sus relaciones con Egipto.

"La represa de Asuan y la amistad soviético-árabe sobreviran a aquellos que están tratando de ennegrecer los más nobles sentimientos en los corazones del pueblo egipcio".

Severo mensaje dieron los empresarios bonaerenses

Califican de dramática a la situación que vive el país

BUENOS AIRES, 21. (NA). — El plenario de la Federación Económica de la Provincia de Buenos Aires (FEBA) emitió una declaración en la que afirma que a la dramática situación que vive el país "no hemos llegado por casualidad ni como consecuencia de problemas internacionales o designios sobrenaturales. A esta crisis nos condujo la ceguera, la incapacidad y la inmoralidad de una capa dirigente que desde la dirección de entidades empresarias, sindicatos, partidos políticos y organismos públicos, elaboró e implementó las medidas que desataron el actual caos".

Sostiene también la entidad que la crisis tendrá solución si "se zafa a la Nación de la varadura en que la ha introducido la nefasta política económica iniciada en 1973, la actuación de grupos subversivos y la complicidad conciente o inconciente de un sistema político absolutamente divorciado de las necesidades del país".

El documento del plenario de FEBA, que sesionó hoy en esta ciudad con la asistencia de dirigentes y autoridades de las cámaras empresarias que la integran, sostiene tambien que "la crisis que afecta al país ha llegado a su punto límite' y que no se espera ya nada de un sistema de poder que no ha tenido ni tiene ninguna respuesta para que los argentinos salgan de la dramática situación que nos agobia".

"Pero no es cierto —dice también el documento— que los problemas argentinos no tengan solución. La tiene si en primer lugar se restablece el orden y la seguridad para las personas y bienes. Si se sanciona a los delincuentes que utilizan la función pública o el poder gremial para enriquecerse y se devuelve la fe a los argentinos. Si se toman las medidas para que la inversión y el trabajo sean gratificados en lugar de perseguidos. Si se demuestra al país que existe un gobierno y un Estado con las mínimas condiciones de autoridad y seriedad. Si se encaran los problemas de fondo como los del gasto público o de las industrias básicas con realismo y no con palabrerías".

"En esta hora de definiciones —concluye la declaración de FEBA— el auténtico empresariado nacional sostiene que la situación es dramáticamente grave, pero que el país tiene reservas orgánicas para revertir la situación y encaminarlo a un futuro de grandeza".

Aguarda a los legisladores una vertiginosa sucesión de tareas

BUENOS AIRES, 21. (NA). — Acosado por la crisis institucional y jaqueado por las versiones que insisten en la inminencia de un pronunciamiento castrense, el Congreso Nacional ha comenzado una desesperada carrera contra el reloj, que no pocos legisladores consideran ya infructuosa.

Los "últimos cinco minutos" que dramáticamente anunció el líder de la Unión Cívica Radical, Ricardo Balbín, procuran ser ocupados por una inmediata comisión bicameral que determine las causas que desataron la actual situación argentina y proponga los correctivos que corresponde aplicar de manera urgente y drástica.

Curiosamente iniciativas de esa naturaleza, y oportunamente promovidas por senadores y diputados radicales descansan desde hace algún tiempo en las comisiones permanentes sin que, hasta el último fin de semana, nadie haya demostrado mayor inquietud por estudiarlas.

Es posible que en las jornadas inmediatas y en vertiginosa sucesión se apruebe uno de los proyectos, se constituya la comisión bicameral, y sus integrantes se aboquen a los análisis del caso.

Mientras tanto la Cámara de Senadores es posible que aborde la consideración del nuevo "paquete" de leyes antisubversivas.

Su sanción se da por descontada —existe voluntad para ello en el oficialismo—, pero el debate será necesariamente prolongado y agudo.

Mientras tanto deberá determinarse en la alta Cámara la fecha para la interpelación al ministro de Economía.

Emilio Mondelli, además de satisfacer la curiosidad de los senadores, deberá preparar toda la documentación referida al "plan de emergencia económica", para concurrir, en una fecha aún no determinada, al recinto de Diputados.

En este ámbito seguramente deberá dar amplias explicaciones sobre las negociaciones con el Fondo Monetario Internacional. Especialmente por qué no se hizo pública la carta de intención que su antecesor, Antonio Cafiero, remitió a esa institución mundial para concretar el otorgamiento de dos préstamos en dólares, uno de los cuales no fue concedido por haberse demorado el Poder Legislativo en la sanción de las reformas al régimen impositivo.

El tema económico ganará espacio en Diputados durante las próximas semanas por cuanto la comisión de Presupuesto y Hacienda iniciará, a partir del miércoles 25, una larga ronda de audiencias para escuchar los informes de los responsables de las distintas áreas y empresas estatales.

Concluirá en la segunda quincena de abril y sus resultados estarán directamente referidos a los dictámenes que se formulen en torno al presupuesto general de gastos y cálculos de recursos de la Nación para 1976.

Este cronograma de trabajo de la comisión especializada revela que el presupuesto fiscal de 1976 recién podría quedar definitivamente sancionado para fines de mayo.

No sería extraño que para entonces —dentro de dos meses —el Poder Ejecutivo se vea en la obligación de introducir enmiendas al déficit fiscal que, según los más recientes cálculos, trepa a más de treinta y tres billones de pesos antiguos.

La Cámara de Diputados también deberá atender las explicaciones del ministro de Relaciones Exteriores y Culto, Raúl Quijano, sobre la conflictiva cuestión del Canal de Beagle.

Pero su presencia en el recinto será aprovechada para que justifique las razones de la cesantía de José Campano como embajador en España. No pocos diputados entienden que

(Pasa a la Pág. 3. Col. 3ª)

El panorama institucional ante "la hora de la verdad"

Especial para NA, por Luis Garasino

BUENOS AIRES, 21 (NA). — El mensaje que pronunció el martes pasado Ricardo Balbín no dejó lugar a dudas de que la situación político-institucional ha llegado a su punto de ruptura, provocando inmediatamente una serie de reacciones que parecía haber estado esperando este reconocimiento público de la gravedad del momento.

El mensaje de Balbín, cargado de emotividad y dirigido obviamente a sus seguidores del radicalismo, si bien no ofreció otra solución que un patético llamamiento a la unidad nacional, no dejó tampoco de dejar puertas abiertas para el futuro, cualquiera sean los acontecimientos que se precipiten.

Porque ese llamamiento a la unidad, según el dirigente radical, seguirá siendo mantenido, cualesquiera sean las circunstancias imperantes en el país en el porvenir inmediato.

Mientras tanto, los dirigentes sindicales, con mayor sentido práctico, habían efectuado una reunión —no desmentida hasta ahora— en el despacho del ministro de Trabajo, donde se pusieron de acuerdo para declarar una huelga general en caso de que se produjera una ruptura del proceso institucional.

El resto de la semana pasó en febriles consultas, reuniones y conciliábulos, donde el radicalismo y el peronismo, es decir Balbín y Bittel, preparaban una reunión multipartidaria que fue aprobada por otras figuras políticas.

Se había iniciado una carrera contra el tiempo, los "últimos cinco minutos" de la cita poco exacta de Balbín y la seca aclaración de que el comandante general del Ejército no usa reloj con calendario, fueron las frases que ilustraban la crítica situación.

A esto debe agregarse una escalada de violencia, que comenzó el lunes con el bárbaro atentado contra la sede del Comando General del Ejército, con su saldo de muertos y heridos civiles y una ola de asesinatos que alcanzó su punto culminante el sábado pasado.

Las declaraciones y pronunciamientos, del oficialismo y de la oposición, se multiplicaron con referencias más o menos directas sobre el riesgo de un pronunciamiento militar.

El tema era ya abordado en todas las tertulias, en la calle y los negocios pasó a ser un asunto de conversación corriente, pero con una diferencia sobre los rumores y versiones que desde hace tiempo circulaban, ahora la cosa iba en serio.

Mientras tanto, las Fuerzas Armadas mantenían su acostumbrado mutismo, interrumpido solamente por la lacónica aclaración de un portavoz sobre la mencionada frase del teniente general Videla, que no había sido exactamente citada por el ministro de Defensa.

Pero las FF.AA. no necesitan decir más de lo que han dicho. No hay que remitirse sino al mensaje que pronunciara en la Navidad pasada en Tucumán el comandante general del Ejército. Justamente desde la zona de operaciones, donde tantas vidas se han perdido, el teniente general Videla recordó la necesidad de que los sacrificios tuvieran un sentido, no que fueran un ingrediente más en un panorama de confusión política y deterioro económico y social.

Se abrió entonces un compás de espera, aguardando las rectificaciones profundas que tendrían que imprimirse a la conducción gubernamental para iniciar una acelerada e imprescindible recuperación nacional.

Durante el lapso transcurrido la situación se agravó notablemente y la crisis económica se ha traducido en un serio descontento obrero, que en forma intermitente ha convulsionado o paralizado importantes capitales de provincia y extensos sectores del Gran Buenos Aires.

Mientras tanto, el oficialismo, sumergido en sus querellas internas dedicaba sus energías a recomponer la conducción de su partido, pero contaba todavía con fuerzas suficientes para bloquear los intentos que la oposición realizó en el Congreso de la Nación para buscar soluciones en el marco institucional.

La vía parlamentaria quedó cerrada. Ahora la propuesta multipartidaria y la puesta en funcionamiento de una comisión bicameral parecieran querer reeditar métodos que se revelaron hasta ahora infructuosos para hacer frente a los acuciantes problemas que enfrenta el país.

Pero la diferencia, de todas maneras, respecto de estos intentos y los anteriores es grande: el tiempo ha corrido inexorablemente, pocos granos quedan en el reloj de arena que marca la marcha de las instituciones y los plazos ya no se miden en días, sino en horas. Horas durante las cuales será necesario demostrar una profunda voluntad de rectificación, de seriedad y eficacia que no podrán diluirse en vanos torneos oratorios. La hora de la verdad ha llegado.

En Tucumán se ieron títulos e propiedad

SAN MIGUEL DE TUUMAN, 21. (Télam). — tulos de propiedad a s indígenas de Oaicha l Valle entregó el gorernador de la provincia, nado Juri, legalizando ese modo la posesión las tierras que la counidad Calchaquí ocudesde hace casi tres glos.

Durante el acto de enega, al que asistió la si totalidad del gabiete provincial, habló el bernador, quien dijo, osotros queremos haer la revolución como s enseñó Perón y coo lo establece la docina, dentro de la ley a avés del diálogo y la nvivencia armónica".

Tito se reunió en Portugal con da Costa Gomes

FARO (Portugal), 21. (UPI). — Extraordinarias medidas de seguridad rodean a las conversaciones que mantienen los presidentes Tito, de Yugoslavia, y Francisco Da Costa Gómes, de Portugal, en un centro de vacaciones cerca de esta ciudad.

Tito llegó ayer durante una escala de su viaje de retorno a Belgrado, tras una gira por la América Latina.

Fuentes gubernamentales dijeron que los principales temas en discusión son la situación en Angola y otras ex colonias portuguesas y la posible ayuda yugoslava a Portugal.

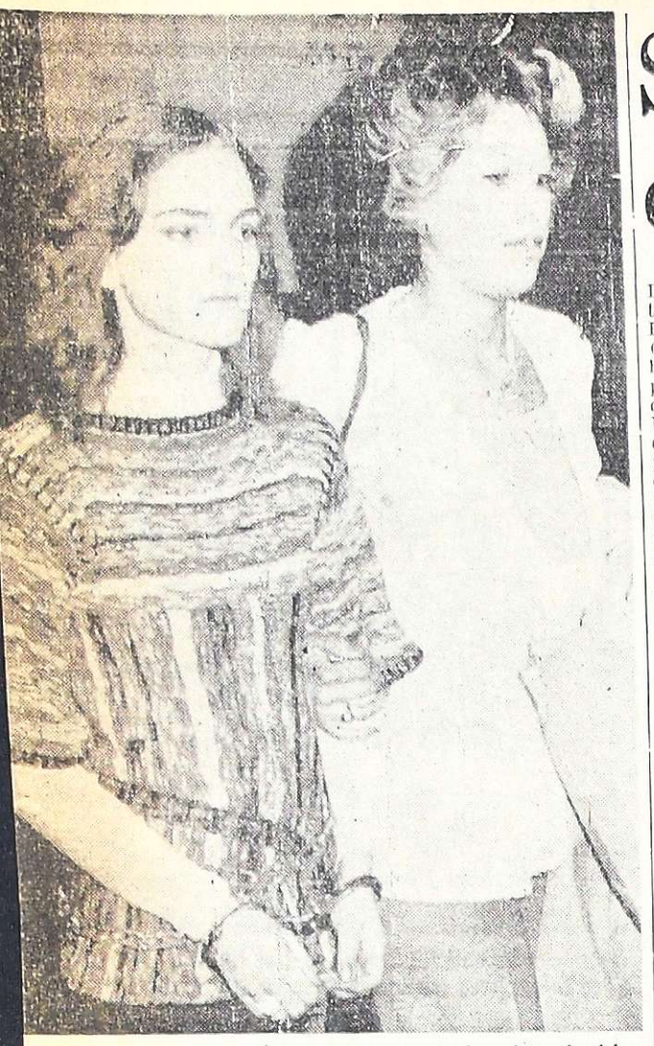

Patricia Hearst (izquierda), que fue declarada culpable de robar un banco por un jurado de San Francisco que no aceptó su versión de que había sido forzada a realizar actos de terrorismo por sus secuestradores del Ejército Simbionés de Liberación, aparece cuando llega a la Corte. (Radiofoto de UPI).

Son contradictorias las versiones sobre el estado de ánimo de Patricia Hearts

SAN FRANCISCO, 21 (UPI). — Patricia Hearts después de ser ayer declarada culpable de atraco a un banco pasó la mañana de hoy recostada en la cama de su celda mirando por televisión una película sobre la selva, según informó uno de los guardias del recinto.

El alcaide de la cárcel del condado de San Mateo dijo que Patricia "charló" hoy como acostumbra con las otras presas. Según los guardias, el cambio de actitud desde que ayer fuera declarada culpable por el jurado en imperceptible.

"Aparentemente lo está tomando bastante bien... No hubo problemas durante la noche... Pasó una noche reparadora', dijo el guardia Dennis Bentley.

Sin embargo, uno de los abogados de Patricia, Albert Johnson, no comparte esa opinión. Después de conversar con ella, Johnson declaró que había pasado "una noche insomne".

Johnson dijo que a la acusada se le ofreció un sedativo, pero que lo rechazó, como acostumbra. Al hablar con ella, el abogado notó que Patricia estaba sollozando. "Nunca pensé que tenía posibilidades", le confesó a Johnson.

El abogado declaró que Patricia le dijo que "a menos que el jurado hubiera pasado por la experiencia que yo pasé, nunca podría haber comprendido cómo fue".

Al oír ayer el veredicto la heredera de la rica fortuna periodística empalideció e hizo una mueca de dolor, pero no lloró. Su madre, que compareció a la mayor parte del juicio en forma reposada, no pudo contenerse y rompió en sollozos, en tanto su padre, Randolph Hearts, exclamó: "¡Dios mío!".

Los padres de Patricia al salir del tribunal fueron a refugiarse en la privacía de su hogar. Johnson dijo que cuando las habló anoche, los encontró "seriamente afectados".

Toda la familia, incluso las hermanas de Patricia, tienen intenciones de trasladarse a Los Angeles para darle apoyo moral cuando sea sometida allí a otro proceso por secuestro y asalto a mano armada.

Los fruticultores de 2 Estados harán medidas de fuerza

GENERAL ROCA, Río Negro 21. (NA). — Como respuesta a las medidas cambiarias implementadas en el Plan Económico de Emergencia del Poder Ejecutivo Nacional, los sectores fruticolas de las provincias de Río Negro y Neuquén decidieron llevar a cabo una serie de medidas de fuerza que comprenden la cesación de los embarques y el despacho del producto en el transcurso de la corriente semana.

En una reunión realizada hoy en esta ciudad EFFA (Empacadores y Frigoríficos de Frutas Asociados de Río Negro y Neuquén), decidió aplicar el siguiente plan de lucha: Cesación del embarque en los puertos de Buenos Aires y Bahía Blanca; el no abastecimiento al mercado interno y la no salida del producto de la zona los días miércoles, sábado y domingo próximos.

El jueves la actividad será normal, mientras que el viernes la única tarea a encarar será el embarque y las restantes serán suspendidas.

Surgen interrogantes sobre el acuerdo interpartidario

BUENOS AIRES, 21 (NA).— Descartada ya de plano la participación de la Democracia Progresista y el "manriquismo" (Partido Federal), en la asamblea multipartidaria propiciada por el Justicialismo y otras cinco agrupaciones, incluida la Unión Cívica Radical, la jornada de mañana puede ser espacio propicio para intentar sumar otras agrupaciones a la iniciativa y acrecentar así el número de adherentes, antes de que se reanuden el martes las deliberaciones de los "acuerdistas".

Aunque sólo se anunció oficialmente la entrevista que mantendrá el vicepresidente primero del Partido Justicialista, Felipe Deolindo Bittel, con la jefatura del Partido Socialista unificado, no se descarta que a partir de mañana se multipliquen otras consultas, tanto en el seno de las organizaciones que ya asumieron el compromiso, como entre sus máximos líderes y las conducciones de partidos que serán invitados a sumarse.

Mientras tanto, y a la par que Bittel admitía en El Chaco la viabilidad de extender la invitación a las Fuerzas Armadas, surgieron voces de discrepancias en el radicalismo, el principal interlocutor de los justicialistas, en torno a la naturaleza de las coincidencias alcanzadas el viernes pasado.

Advertencia dirigida ostensiblemente a aventar las versiones lanzadas en torno a esas coincidencias, pero que implicitan además una alerta partidaria, la formuló el jefe del bloque del Senado de la UCR, Carlos Humberto Perette.

En un reportaje Perette precisó que su partido no se comprometió en pactos, acuerdos ni declaraciones de su papel de oposición, sólo poco después que otro legislador, Facundo Suárez, interventor del Partido Radical en Río Negro, opinó en la Capital de esa provincia la necesidad de integrar un gobierno de coalición, pues "la Argentina no tiene salida a través de la acción de un solo partido".

Mientras tanto, informaciones procedentes de Alemania Federal daban cuenta de otra desinteligencia surgida a nivel de expectables en el radicalismo.

Esa discrepancia fue hecha pública en aquel país —donde se encuentra— por el diputado nacional Ricardo T. Natale, quien apreció que solo la renuncia de la Presidente de la Nación congelaría un probable golpe de Estado.

La salvedad formulada por Perette tuvo como principal blanco desautorizar versiones que descartaban la aceptación del radicalismo y los restantes opositores dialoguistas de la condición básica puntualizada por Bittel en el sentido de que se descarten los cuestionamientos a la señora de Perón.

Claro está que el líder de los senadores radicales, que no estuvo presente en la mesa de conciliación del viernes último, define más bien un estilo partidario diferenciado del que pudo asumir el propio Balbín en el curso de las conversaciones.

No obstante lo apuntado, voceros de la reunión celebrada el viernes se esforzaron por dejar sentada la opinión que la asamblea proyectada será un recuerdo "in extremis" para encontrar una salida al crítico panorama nacional, descartándose indirectamente por esa vía las perspectivas que plantearía la eventual renuncia de la señora de Perón.

Por otra parte, no escapa que con el vacío que deja la ausencia del Partido Demócrata Progresista (que en 1973 acompañó a La Hora del Pueblo, antecedente que ahora se busca recrear), el diálogo asambleista queda reducido al verticalismo justicialista revitalizado el 6 de este mes en el congreso partidario y al radicalismo.

Ese cuadro sólo alcanza a ser corregido parcialmente con la protagonización de los alendistas (Partido Intransigente), el revolucionarismo cristiano y el Partido Comunista, que no alcanzan a suplir aquel sensible déficit.

A la espera de las definiciones esperadas para el martes, persisten interrogantes en torno al alcance de los dos acuerdos logrados, la convocatoria a una multipartidaria y la motorización de una comisión bicameral, cuya eficacia parece bastante problemática desde que en líneas generales buscará cumplir un neto rol de gabinete o cámara del Poder Ejecutivo Nacional, excediendo funciones parlamentarias.

Las grandes ideas generales del neo-acuerdismo nacional aparecen así como formulaciones en pugna por transformarse en tésis motrices de un andamiaje más vasto.

El proyecto de la bicameral, bloqueado por el justicialismo en el Senado cuando el radical Luis León lo presentó instando a su tratamiento en el acto, resulta sólo 72 horas más tarde propiciado de hecho por el propio Partido gubernista.

Solo que, todavía no se explicó si la comisión bicameral surgida como iniciativa de la mesa de los 6 partidos es o no aquella tesis del radicalismo desestimada a su turno. Pareciera que sí, puesto que también se le asigna a esa comisión especial, la misión de elaborar un plan de gobierno en la económico y social.

Esa tarea, precisamente, asigna el proyecto del radicalismo al grupo de parlamentarios de distintas siglas políticas al que se confiaría la realización de consultas amplias para que luego, y en el plazo de 30 días, produzca las líneas generales de un plan de emergencia de gobierno nacional, papel que compete al Ejecutivo y su gabinete en tiempos normales.

En cuanto a las reglas de juego para el próximo período electoral, cuya discusión está prevista en la agenda de los partidos interlocutores, la expresión participa también de la excesiva generalización con que hasta ahora han venido expresando su cautela.

Normalmente, las "reglas de juego" están ya sobreentendidas en la Constitución Nacional y precisadas en los instrumentos legales idóneos y eficaces: la Ley Electoral y el estatuto de los partidos políticos que deben ser debatidos y sancionado en el Congreso Nacional, puesto que un acuerdo extraparlamentario sobreran capitales cuestiones incluirá a priori la opinión de otros bloques políticos que no estuvieran comprometidos.

A todo esto el vicepresidente primero del Partido Justicialista, Deolindo Bittel, regresara mañana a esta capital luego de haber permanecido este fin de semana en el Chaco. Allí efectuó declaraciones admitiendo que podría extenderse a las Fuerzas Armadas la invitación al diálogo, en caso de que en ello coincidieran el justicialismo y "los cinco".

El supuesto, sin embargo, fue ya rechazado de plano por un alto jefe militar que esta semana remarcó la claridad con que las Fuerzas Armadas desestiman cualquier intento de inmiscuirlas en decisiones políticas.

Chispazos

por IAN

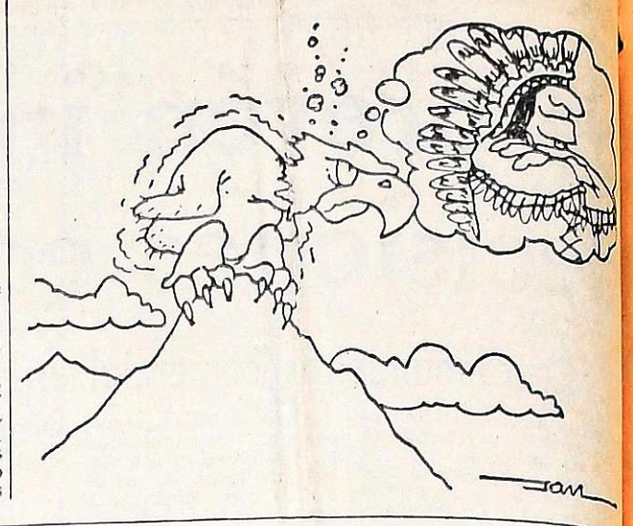

ADEPA hizo denuncias sobre amenazas contra la prensa

Su junta de directores aprobó un enérgico documento

LA PLATA, 21. (NA). — Los siguientes puntos constituyen la parte declarativa del documento sobre libertad de prensa aprobado por la trigésimo novena junta de directores de la Asociación de Entidades Periodísticas Argentinas (ADEPA):

1) Que la serie de agresiones contra publicaciones periodísticas, amenazas, atentados, secuestros, procesos por presuntos desacatos y hasta el crimen perpetrado contra periodistas, han convertido el ejercicio de la libertad de prensa en una misión altamente peligrosa.

2) Que tanto el estado de sitio, ilegítimo en cuanto fue impuesto al margen de las normas constitucionales, como el decreto número 16970/66 sobre defensa nacional, de absoluta inaplicabilidad en esta materia, no pueden válidamente invocarse para silenciar la libertad de prensa por medio de clausura de diarios.

3) Que reitera declaraciones anteriores referentes a la inconstitucionalidad de la ley 20.840, sobre seguridad nacional, por responder a una equivocada técnica legislativa, imprecisa y ambigua, impropia de una norma represiva para sancionar actos de información que reflejan una dramática realidad subversiva, cuyo conocimiento no debe sustraerse a la opinión pública.

4) Rechazar la acusación de una supuesta campaña orquestada por los órganos periodísticos sobre la base de infundios, rumores, trascendidos y falsedades, cuando su misión se ciñó a dar estado público a hechos relevantes en la vida de la Nación y al derecho de sus habitantes de estar debidamente informados. Por las mismas razones rechaza la acusación de que se practica terrorismo periodístico, al decirse que es causante de los hechos de violencia que ensombrecen al país.

5) Descalificar la distinción entre periodismo informativo y periodismo comercial, que en el fondo tiende a sofocar la libertad de prensa garantizada por claros preceptos constitucionales y que, como tal, no puede ser materia de meras concesiones del Estado.

6) Reconocer con vida complacencia las iniciativas parlamentaria y decisiones judiciales en defensa de los principios que sustenta la libertad de prensa y el derecho de ejercerlos.

De la Rúa hizo duras críticas y refirmó su fe en la democracia

ALBERTI, (Provincia de Bs. Aires), 21 (NA) — "Es increíble que la Presidente, que proclama su afición a los látigos, ni siquiera desmienta que su ex ministro y principal consejero, López Rega, siga alojado en su quinta madrileña convertida en aguantadero, prófugo de la justicia".

Esto lo dijo el senador nacional por el radicalismo, Fernando de la Rúa, al hablar esta tarde en una reunión pública organizada por las autoridades partidarias locales, a la que asistieron, entre otros dirigentes, los ex candidatos a gobernador y vice de la provincia, César García Puente y Eduardo Vaccarezza.

"Los responsables de este gobierno —afirmó el legislador en otro pasaje de su exposición— deben dejar las falsas soberbias y pensar en el país, sobre todo la Presidente que, con entorno o sin él, tiene las principales culpas por esta conducción carente de idoneidad y de jerarquía. El radicalismo como fuerza opositora, hizo y sigue haciendo los máximos esfuerzos ante la grave emergencia nacional".

También afirmó de La Rúa que "el pueblo no es culpable de la ineptitud de un gobierno que lo defraudó, ni de la corrupción que corroe la economía. De esa corrupción que la UCR. denunció en el Parlamento y que tiene nombres e historia: Cruzada de Solidaridad, "misa" (entre comillas) en el Altar de la Patria, Empresa Rojas, Chacra Saavedra, Agencia Télam, Secretaría de Deportes, demolición de clínicas".

Por otra parte, el legislador pareció salir al encuentro de las versiones circulantes sobre una inminente ruptura del orden institucional, al reafirmar su "fe en la democracia" y señalar que "será el pueblo en los próximos comicios, dentro de solo ocho meses, quien repudie a este gobierno inepto y le dé al país una conducción honesta y jerarquizada que rescatará la fe y sacará a la Nación de su postración actual".

"La quiebra institucional —enfatizó— sería un grave error histórico de imprevisibles consecuencias futuras".

Por último, De la Rúa manifestó que "el radicalismo quiere para el país una conducción basada en la voluntad popular que recupere la moral pública, asegure el orden, impulse la producción y atienda con más realidades que propaganda las urgencias sociales que han crecido en un pueblo agobiado por la frustración.

Una enérgica advertencia formuló una entidad rural

BUENOS AIRES, 21 (NA). — "No son las instituciones por sí solas las que van a producir las soluciones para los problemas nacionales, sectoriales o individuales, sí quienes las integran no están a la altura de las circunstancias y actúan solo dominados por mínusculos intereses políticos o materiales", sostiene la Confederación de Asociaciones Rurales de Buenos Aires y La Pampa (Carbap), en una declaración emitida con motivo de la celebración del Día de la Acción Gremial.

"Son los hombres que las integran los que deben salvar a las instituciones para que estas salven a la República —agrega el documento—, pero si los hombres no actúan en función del verdadero interés nacional como integrantes de las instituciones nadie podrá sospresenderse que tanto el gobierno, como las instituciones legislativas, políticas, gremiales empresarias o sindicales, desaparezcan aplastadas por el peso de su propia inoperancia".

La declaración de Carbap, que expresa su preocupación por "la desidia civil en asumir la cuota de responsabilidad que corresponda para ayudar a solucionar los problemas argentinos", reivindica la labor gremial realizada por la entidad "sin subordinaciones mezquinas, sin intereses ocultos, diciendo nuestras verdades, atacando las políticas y los hechos, nunca a las personas y reconociendo tambien las rectificaciones y las decisiones acertadas. No aceptamos ser presionados porque siempre nos sentimos libres y porque siempre defendimos nuestros principios por encima de las ventajas materiales del momento".

Al respecto el documento recuerda que "en 1973, cuando la fuerza del número parecía una razón irrebatible de gobierno en la República pero que, de todos modos, termino defraudando a los que sirvieron de sustento", Carbap puntualizó en agosto de ese año que "el campo soporta desde hace largos años un ataque de desprestigio 'que, consciente o inconscientemente apunta a la destrucción de la Nación, pareciendo que se busca la postración del agro para consumar el desastre de las perspectivas del país".

Evoca asimismo que en setiembre del mismo año, cuando "contando con algunas complacientes actitudes, el gobierno compulsó a las entidades del campo para que firmasen una orquestada acta de concertación que Carbap no suscribió".

Menciona finalmente que en diciembre de 1973, Carbap impulsó al reemplazo de los proyectos económicos que el gobierno nacional había remitido al Congreso, por el lanzamiento de un empréstito patriótico interno de 50.000 millones, que la central empresaria, única de entonces impugnó y las autoridades desoyeron, añadiendo que "en esas circunstancias los demás sectores representativos guardaron una prudente y silenciosa actitud, con lo que aquella idea de Carbap no prosperó, con ello, las nefastas leyes económicas proyectadas fueron sancionadas para abatirse sin compasión sobre el país y los

mo rural sólo por problemas materiales o por competencia o en busca de ventajas sectoriales, sino en defensa del productor agropecuario como hombre totalmente integrado destino nacional", finaliza declaración de Carbap, suscribe su titular, Jorge Ag

Israel ordenó el retiro de sus tropas de Hebrón

JERUSALEN, 21. (U.P.I.) — Israel ordenó hoy la evacuación de sus fuerzas militares destacadas en las calles de un pueblo clave en la margen occidental del río Jordán, pero la acción no logró que el influyente alcalde retirara su renuncia.

El ministro de Defensa, Shimon Peres, ordenó el retiro de las fuerzas israelíes de las calles de Hebrón, luego de conversaciones con el alcalde Mohammed Alí Ja'Abari sobre el amplio desasosiego en la margen occidental.

Según un vocero gubernamental Ja'Abari rechazó un pedido de reconsiderar su renuncia, pero prometió colaborar con otros líderes árabes para "la restauración del orden y la calma en Hebrón".

Agregó el informante que el ministro Peres también dio orden de retirar de Hebrón las unidades del Ejército, en consideración a la promesa hecha por el Jeque Alí Ja'Abari de ejercer su influencia por la restauración de la calma".

Un portavoz del gobierno militar israelí en la margen occidental, informó de esporádicos incidentes anti - israelíes en el sector norte de Hebrón durante la mañana, pero aseguró que la ciudad está generalmente en calma.

Según el portavoz, adolescentes árabes incendiaron neumáticos en las calles y lanzaron piedras sobre la carretera. Los propietarios de tiendas y estudiantes cerraron todos los comercios y las escuelas, e Israel impuso una breve queda en el pueblo.

Un fotógrafo de la United Press International (UPI), Hugh Alexander, visitó otros pueblos y aldeas de la margen occidental y vió que virtualmente todos los comercios y escuelas estaban cerrados.

Tropas paracaidistas israelíes ordenaron a Alexander partir de Naplusa, la mayor ciudad en el sector, citando "órdenes escritas" de proscribir a periodistas en la mayor ciudad de la margen occidental.

Antes de marchar, Alexander vio a unas docenas de mujeres árabes arremolinadas frente a la estación de policía, tratando de averiguar si sus niños desaparecidos habrían sido capturados por tropas israelíes.

Según Alexander por lo nos 200 paracaidistas, con paldo de vehículos blinda acamparon en tiendas de ca paña a la entrada del pueb Los trenes se detuvieron y fu ron sometidos a revisión.

El alcalde, uno de los mo rados más importantes en margen occidental, acusó a israelíes de irrumpir por puerta principal con un camión, y de destruir much dentro del ayuntamiento.

YPF ante un posible serio conflicto

BUENOS AIRES, 21 (N Un conflicto de serias p ciones puede desencaden con el comienzo de la s en Yacimientos Petrol Fiscales, a raíz del in miento por parte de la intervención en la empr resoluciones suscriptas anterior, relativas a me salariales y laborales.

Se trata de las reso números 829, 230 y 231 de marzo del corriente benefician a unos 9 mi tes petroleros de distin gares del país.

El jueves último, la capital del Sindicato U Petroleros del Estado hizo llegar al actual in tor en YPF un telegram mándolo al cumplimien tales disposiciones y fi un plazo de 48 horas pa

Obviamente, el plazo el sábado último sin empresa accediera a lo tado, por lo que el gre solvio declararse en est alerta y movilización, sabilizando a YPF de ocurra en adelante.

"El gobierno, autoexcitado, empuja al país a la ciega fatalidad", expresó Ghioldi

BUENOS AIRES, 21 (NA). — El líder del Partido Socialista Democrático, profesor Américo Ghioldi, sostuvo al hablar hoy en un acto partidario realizado en la localidad bonaerense de Chivilcoy que "desde junio del año pasado, cuando se enumeró la necesidad de separar a la Presidente y estalló finalmente la ficción de la inflación a cero y de Argentina Potencia, el poder generó esta prolongada moribundia de una Nación otrora poderosa".

Ghioldi formuló esa apreciación luego de plantear el interrogante sobre la perspectiva nacional ante la crisis, puntualizando que "advertencias, llamados, gestiones, conciliabulos, signos, no sirvieron para torcer no se si el convencimiento, sino la voluntad de la Presidente, así como tampoco terminaron por decidir a los miembros justicialistas del Congreso, dubitativos entre el verticalismo y la histórica restitución de sí mismo".

Aunque no se refirió expresamente a la no participación de su agrupamiento en la proyectada asamblea multipartidaria, el líder social-demócrata fustigó esa convocatoria al subrayar que "los apuros del día no correrán, sin dudas, mejor suerte, pues ante la realidad que indica la necesidad de acuerdos básicos sin la Presidente, resurge la afirmación, ciega por supuesto de que con ella o nada".

Añadió Ghioldi que "por su parte, el poder recubierto con pingajos a manera de túnica, no puede hacer nada ante el derrumbe monetario, la semiparálisis del aparato productivo, la inseguridad de vida; el gobierno así agotado y autoexcitado empuja al país "al molde de la ciega fatalidad".

Más adelante calificó al "obstáculo presidencial" como un "tapón a la circulación de la esperanza", al tiempo que señaló que "el mal está en el régimen o sistema que se implantó como invento argentino y rige sin solución de continuidad desde los días del fundador de semejante estructura, hasta los presentes presidido por quien heredó integralmente al jefe del movimiento".

Al plantear la necesidad de superar la crisis —que es, dijo, "una explosión de miasmas acumuladas"— Ghioldi abogó por un "acuerdo que más allá de lo minúsculo tuviese como finalidad desarmar el sistema que nos llevó a la espantosa crisis material, social, política y moral.

"¿Que es necesaria la unión nacional para cumplir aquel plan o cualquier otro, pues, claro que sí. Pero la unión de los argentinos no es fórmula de ahora, está grabada en el preámbulo de la Constitución y además, es el problema primero y fundador desde que la sociedad es sociedad, parque el orden es condición de progreso y se antepone a todo, acotó.

Arafat y un aniversario

El líder de los guerrilleros palestinos, Yasser Arafat, porta una antorcha durante una reunión que se efectuó en Beirut en conmemoración del 8º aniversario de la batalla de Karameh, Jordania, entre tropas israelíes y palestinas. (Radiofoto de UPI).

"El país ha quedado sin alternativa electoral"

Así lo valicina en una declaración la "Acción Patriótica Argentina", que preside Isaac Rojas

BUENOS AIRES, 21 (NA) — "No tuvimos un Vietnam, ni tampoco terremotos devastadores, pero hemos sido asolados por la contracultura y la demagogia comunizante. Estamos en trance de caer en la trágica situación del Líbano o Portugal", vaticinó la Acción Patriótica Argentina, cuyo presidente honorario es el almirante (RE) Isaac Rojas, en una declaración difundida hoy.

El documento expresa que "el país ha quedado sin alternativa electoral. Tampoco hay margen para nuevos ensayos, cálculos especulativos ni nuevos errores que serían fatales; la crisis no se resuelve con meros retoques al sistema que la ha provocado".

Dice luego la entidad que "esta es la hora de la verdad, luego de tantos engaños. Se requiere patriotismo, desinterés, profundas convicciones y gran valentía cívica para tomar con decisión las medidas que salvarán a la República. Acción Patriótica Argentina las ha expuesto en su plataforma "lo que la patria necesita". Eso es lo que debe hacer el gobierno —cualquier gobierno— sin caer en tentaciones populistas con vistas a lograr apoyos engañosos. Porque mientras no se destruya la máquina de este moribundo régimen, cualquier gobierno fracasará".

La declaración de la APA, con el título de "Un discurso que acentúa la incertidumbre", además de su diagnóstico particular sobre la situación del país, expone críticas a la reciente alocución del radical Ricardo Balbín, de quien dice que atribuye "al abandono de las banderas peronistas la tremenda descomposición social".

En directa referencia al discurso del jefe radical, la entidad dice que "nadie duda que se debe mencionar la corrupción y la delincuencia, pero mucho más importante aún es la condena de un sistema que ha generado estos males".

Al criticar la justificación que Balbín hizo del extinto presidente Perón, cuando se preguntó "¿quién lo interpretó?, la Acción Patriótica Argentina afirma categóricamente que se remplazó "la esencia de la Constitución —generadora de una pacífica y fecunda colaboración social— por las famosas "coincidencias programáticas" culminando en la guerra de todos contra todos".

La declaración también hace hincapié en la frase de Balbín según la cual "cuando se descompone el Estado se descompone la sociedad".

APA responde de este modo: "La sociedad argentina no está descompuesta, ha sido estafada y empobrecida. Se siente confundida y angustiada y está acosada por la inmoralidad. Lo que está putrefacto es el Estado, fruto del régimen actual, totalitario y comunizante, siguiendo el "modelo" institucional, avalado por la "concertación" entre ganadores y perdedores, engendro fiel de las consignas urdidas por Juan Domingo Perón desde 1943".

"Este modelo —agrega— corresponde a una sociedad estructurada desde el poder con sus arbitrariedades y desvaríos mesiánicos, no desde el ciudadano y sus derechos individuales, como manda la Constitución".

Al ex teniente general Lonardi recordarán hoy

BUENOS AIRES, 21 (NA). — La figura del teniente general Eduardo Lonardi será evocada mañana por el Ejército con actos que si bien no excederán el marco de un estricto homenaje castrense, alcanzarán, por inevitable imperio de las circunstancias políticas que vive el país, una especial significación.

Lonardi, cuya memoria será honrada con motivo de cumplirse el vigésimo aniversario de su muerte, fue jefe de la revolución libertadora que derrocó al gobierno peronista en setiembre de 1955. Como tal, asumió el 23 de ese mismo mes la presidencia de la República y la desempeñó hasta el 13 de diciembre, cuando su renuncia constituyó el desenlace de un agudo disenso abierto en el seno del grupo revolucionario.

Nacionalista de profundas convicciones católicas, Lonardi advirtió que el triunfo del sector que encabezaba habría una profunda división en el seno de la familia argentina, y acuñó su famoso lema "ni vencedores ni vencidos", en un vano intento de conjurar un futuro cuya gravedad pareció advertir claramente.

Su desplazamiento del gobierno, sin embargo, orientó la acción revolucionaria por otros rumbos, para desembocar en alternativas etapas constitucionales y de facto que formación de oficiales superiores, jefes y oficiales del Ejército colocarán una corona de flores en el mausoleo que guarda los restos del desaparecido jefe, en el cementerio de la Recoleta.

Por otra parte en la escuela de artillería, arma a la que perteneció Lonardi, y que actualmente lleva su nombre, con asiento en Campo de Mayo, se realizará una formación especial en cuyo transcurso pronunciará una alocución un oficial superior de ese institute.

Habrá paros hoy en la Dirección Impositiva

BUENOS AIRES, 21 (NA). — La actividad de la Dirección General Impositiva se verá seriamente afectada durante las jornadas de mañana y el martes próximo, por la aplicación de medidas de fuerza acordadas por los delegados de varias seccionales del interior del país, que se suman a las que vienen realizándose desde el 8 del corriente en la Capital Federal.

Dichas medidas consistirán en paros de 6 horas por turno, durante ambas jornadas, y están destinadas a protestar por el fracaso de las gestiones realizadas ante las autoridades de la DGI para obtener del Minis-

Las seccionales que se han plegado al movimiento y que, en consecuencia, aplicarán los paros de mañana y el martes, son las de Bahía Blanca, Comodoro Rivadavia, Concordia, Córdoba, Junín, La Plata, Mar del Plata, Mendoza, Mercedes, Resistencia, Río Cuarto Santa Fe y Tucumán.

Un comunicado dado a conocer por el cuerpo de delegados de la Asociación de Empleados de la Dirección General Impositiva señala que, en caso de no ser satisfechos sus reclamos, los siguientes pasos de su plan de lucha consistirán en paros parciales durante 72 horas a

JUBILACIONES
Asesoramiento trámites ante las Cajas
Regularización deudas previsionales
LEYES SOCIALES
Libros Sueldos y Jornales
Horario: 8 a 12 y de 17 a 21
ORG. CONTABLE "ELECE"
GUTIERREZ 567 - LOCAL 5
Tel. 251167 - Mza.

LIBRERIAS Y PAPELERIAS
CENTRALICEN SUS COMPRAS A PRECIOS DE EDITORIAL Y FABRICA
DI. MA. SA.
RAUCH 1838 — TEL. 45-5788
CAPITAL FEDERAL

CEFERINO NAMUNCURA
CONOZCA Y CUMPLA SU PROMESA, VISITANDO
SAN RAFAEL BOWEN - REALICO - SANTA ROSA
BAHIA BLANCA (HOTEL) - FORTIN MERCEDES
PEDRO LURO - LAGUNA LA SALADA
SALIDAS: 7-5-76 - REGRESO 10-5-76
INFORMES Y RESERVAS
TURISMO LA CUMBRE

JUNIN
ASUNTOS CIVILES
COMERCIALES Y LABO
Dr. EXEQUIEL REDO
ABOGADO
Martes y jueves, 18.30 a
— Salvador González
18,3|F|5

Un grupo armado dio muerte en un hospital a un herido

Este se recuperaba de lesiones recibidas al resistirse a un secuestro. Intentóse copar una unidad militar y otra policial

LA PLATA, 21. (NA). — Esta madrugada cuatro sujetos se introdujeron en el Hospital Municipal de Bahía Blanca y ametrallaron en la cama donde se recuperaba de las lesiones recibidas al resistir un intento de secuestro, a un empleado no docente de la Universidad Nacional del Sur.

El suceso marcó la continuidad de una increíble escalada de violencia que la semana pasada produjo cuarenta muertos y en la que deben computarse hoy, además del episodio del hospital, el intento de copamiento del cuartel central de Infantería y la Escuela Superior de la Policía bonaerense en La Plata; el secuestro de un alto dirigente del gremio platense de la sanidad que motivó la amenaza de un paro de actividades, y el rapto de una docente y un atentado dinamitero —afortunadamente frustrado— contra un dirigente político en Bahía Blanca.

Era la 1,25 de hoy cuando cuatro individuos fuertemente armados y con los rostros cubiertos irrumpieron en el Hospital Municipal de Bahía Blanca, y tras dominar al personal de guardia se dirigieron a la sala donde era asistido Néstor del Río, argentino, de 37 años, empleado no docente de la Universidad Nacional del Sur.

Del Río había sido internado días atrás a raíz de haber recibido una feroz paliza al resistirse a un intento de secuestro que quisieron perpetrar contra él varios desconocidos, en su domicilio del Barrio Comahué, de esta ciudad.

Los incursores ametrallaron a del Río en la cama donde se hallaba postrado, y tras darle muerte fugaron con rumbo desconocido.

Mientras eso ocurría en Bahía Blanca, en la capital provincial efectivos de guardia del cuartel central de Infantería y la Escuela Superior de la Policía bonaerense se trababan en lucha con elementos extremistas que atacaron ambas unidades.

La primera agresión tuvo lugar a las 1,05, aproximadamente, cuando un puesto de guardia del cuartel de Infantería, que se halla ubicado en el Paseo del Bosque, fue atacado a balazos desde la zona donde está situada la Escuela Industrial.

Los efectivos policiales repelieron inmediatamente el ataque, originándose una batalla a la que rápidamente se sumaron otras fuerzas que integraban la dotación de la unidad. Los elementos subversivos, no obstante las características de superioridad aparente y de ubicación estratégica de las fuerzas policiales, persistieron en su accionar con el evidente propósito de lograr el copamiento de la unidad, pero finalmente optaron por fugar en varios vehículos que los aguardaban a pocos metros, parapetados tras un grupo de árboles de los que proliferan en la zona.

Mientras el personal de infantería salía en persecución del grupo atacante, los integrantes de este, se internaron en el bosque platense para reaparecer quince minutos más tarde frente a la Escuela Superior de Policía, situada en las cercanías de la calle 50.

La banda armada inició de inmediato otro ataque contra la guardia, ametrallando todo el frente del edificio, mientras los guardianes repelían violentamente la agresión con sus armas y otros efectivos intentaban cercar al grupo extremista.

No obstante, a favor de la intrincada condición topográfica del lugar, los agresores lograron desaparecer. Posteriormente las fuerzas de seguridad realizaron una prolija inspección del lugar y sus adyacencias, que no arrojó resultados positivos.

La jefatura de policía informó posteriormente que en ninguno de los dos episodios se registraron víctimas entre los defensores ignorándose si las hubo entre los terroristas.

También en horas de esta mañana se produjo el secuestro, en la ciudad de La Plata, de Eugenio Oraziuk, secretario general del gremio de la Sanidad y miembro del secretariado local de las 62 Organizaciones.

Oraziuk, que está enrolado en la línea que lidera el gobernador Victorio Calabró, fue arrancado hoy a las 8 de su domicilio de la calle 27, entre 74 y 75, por un grupo de desconocidos fuertemente armados, y desde entonces se desconoce su paradero.

Inmediatamente, las seccionales locales de la CGT y las 62 Organizaciones, cuya jurisdicción se extiende a las vecinas localidades de Ensenada y Berisso, realizaron una reunión de urgencia de la que surgió la decisión de decretar el estado de huelga que se hará efectivo mañana a las 12, si para entonces no se tienen noticias del dirigente secuestrado.

Por otra parte, dirigentes de ambos nucleamientos se comunicaron con el gobernador Calabró para imponerlo de lo acontecido a Oraziuk, este dirigente, de larga trayectoria en el sindicalismo, fue integrante del secretariado nacional de la CGT, secretario de Organización del gremio de la Sanidad en el orden nacional y también ocupó una banca de concejal por el peronismo.

Además del asesinato del trabajador hospitalizado, en Bahía Blanca se registraron otros dos hechos que pueden inscribirse en la mencionada escalada de violencia. La docente María de las Mercedes Orlando, de 35 años de edad, fue secuestrada esta madrugada de su domicilio ubicado al 2000 de la calle Zelarrayan.

No se conocían actividades políticas o gremiales que desarrollara la víctima del rapto, y la policía local cumple diversas diligencias para establecer su paradero.

Las fuerzas del orden debieron desactivar, finalmente, un artefacto explosivo compuesto por diez kilogramos de dinamita, que había sido colocado en el domicilio de Zapiola 318, donde reside el doctor Pablo Lejarraga, conocido dirigente socialista de Bahía Blanca, que ya había sufrido otros intentos terroristas contra su vida en los últimos días.

Otra fábrica clandestina de bombas hallaron en Londres

La policía sigue investigando los recientes atentados

LONDRES, 21 (UPI). — Scotland Yard informó hoy que ha descubierto otra fábrica de bombas en Londres y que está interrogando a ocho sospechosos en relación con recientes atentados dinamiteros.

Al mismo tiempo, la policía desplazó más de mil hombres para guardar los trenes subterráneos, con el fin de impedir nuevos ataques.

Scotland Yard expidió una declaración según la cual sus agentes habrían encontrado explosivos, detonadores y otros implementos para la fabricación de bombas en una habitación del distrito de Lavender Hill ocupada por un individuo llamado Adrián V. Donnelly.

Donelly se encuentra en un hospital bajo guardia de la policía desde el lunes, por heridas que recibió al estallar una bomba prematuramente en un tren del subterráneo que estaba casi detenido. En ese mismo incidente murió el maquinista del tren y siete pasajeros resultaron ligeramente heridos.

Una segunda bomba estalló en un tren vacío la noche siguiente y otra se encontró en otro tren, pero pudo ser desarmada.

Inmediatamente, Scotland Yard canceló los pases francos de la policía y asignó a mil de sus hombres, cien de ellos vestidos de particular, para que recorran los trenes y registren las posesiones de los pasajeros al subir éstos al tren. Es la primera vez en la historia de 113 años del sistema ferroviario subterráneo de Londres que se toman medidas tan drásticas.

Un agente de policía examina un maletín en la estación de Green Park, Londres, a raíz de la orden impartida por Scotland Yard en el sentido de incrementar las medidas de seguridad en los trenes subterráneos de esa capital. El operativo se inició con motivo del descubrimiento de una poderosa bomba debajo del asiento de uno de esos trenes, en un episodio que se atribuye a una campaña de terrorismo desatada por el IRA. (Radiofoto de UPI).

Tras la detención de Donnelly la policía se puso a localizar su vivienda y finalmente descubrieron habitación en el barrio de Lavender Hill, la que resultó ser "el tipo de acomodo que prefieren los terroristas irlandeses". Los explosivos que tas del ejército republicano allí se hallaron son los mismos que se usaron en los ferrocarriles subterráneos, según se informó.

La declaración de Scotland Yard también decía que otro individuo que resultó herido hace dos semanas en un atentado dinamitero en Kensington, fue víctima de su propia bomba, al parecer al estallar prematuramente. El herido se encuentra desde entonces en el hospital, en estado grave.

"Ademas, cinco varones y una mujer han sido detenidos dice la declaración.

Devastador tornado en Estados Unid

Un tornado que se registró en Illinois y Michigan, Estados Unidos, devastó las áreas sobre las que se ab provocó la muerte de una persona, heridas a muchas más y cuantiosos daños en los edificios. A la izquie residentes en el barrio de West Bloomfield Township, Michigan, limpian los restos dejados por el fenóme Uno de los damnificados examina el pesado vehículo que aparece en el grabado, el que fue levantado po fuerza del viento y arrojado a través de la ventana al interior de un banco. A la derecha, un perro pe neciente a un matrimonio de Illinois, cuyo hogar quedó destruido por la violencia del meteoro, como lo mu tra la foto, acaba de recobrar de entre los escombros su pelota de tenis favorita. (Radiofoto de UPI).

El demoprogresismo no irá a la reunión multipartidaria

Martínez Raymonda criticó la conducción económica y dijo que el único camino es la expansión de la producción agropecuaria

BUENOS AIRES, 21. (NA). — Rafael Martínez Raymonda, secretario general de la junta ejecutiva nacional del Partido Demócrata Progresista, agrupación que decidió abandonar la coalición que a iniciativa del radicalismo impulsa la realización de una nueva asamblea multipartidaria, atribuyó la presente crisis económica a un "falaz distributismo", afirmando que "la pretendida política de plena ocupación ha sido la de consagrar mucha mano de obra a descargar un camión vacío".

La renovada crítica a la conducción económica gubernamental ratifica la decisión demoprogresista de no avalar el nuevo intento motorizado por el radicalismo y el peronismo para encontrar coincidencias interpartidarias.

En un principio, la presencia del dirigente Horacio Thedy en la reunión informativa en la cual el jefe del radicalismo, Ricardo Balbín, explicó a diversos partidos de la oposición los resultados de su diálogo con el vicepresidente del consejo nacional justicialista, Deolindo F. Bittel, hizo que se computara al demoprogresismo entre las fuerzas adherentes a la iniciativa.

Pero ocurre que Thedy es titular del consejo nacional partidario, que no es un órgano ejecutivo, condición que sí luce la junta ejecutiva nacional que preside Martínez Raymonda, quien fue el que suscribió la declaración por la cual el PDP anuncia su decisión de no participar en la multipartidaria.

En un reportaje publicado por un rotativo metropolitano, Martínez Raymonda diagnostica que el país viene padeciendo desde hace tiempo "un pasado estancamiento de su producto bruto, estancamiento disimulado por su sector terciario (comercialización y servicio) que oculta la gravísima caída de su sector netamente productivo".

"Por ello —opina— nada podrá hacerse mientras no se ataque a fondo ese mal, fruto a la par de las malas prácticas administrativas y conductivas, de la obsolescencia de técnica y equipos, como también del arraigamiento y desmesurada extensión de malos hábitos borales".

Tras atribuir los males nómicos al olvido de que de distribuir hay que pro Martínez Raymonda a que "sólo a través del esf de los sectores básicos de tra producción puede llega la famosa inflación cero", ta que —agrega— "no p lograrse sobre la base de simple política de precios

Sin descartar la aplica de la mencionada política precios, el titular demopro sista destaca que ello debe lizarse "solamente por un so breve, manejarse con s flexibilidad y enmarcarse un ámbito de alta respons lidad y disciplina social, ex

(Pasa a la Pág. 6, Col. 7ª)

Se experimentará con anticonceptivos para hombres en California

TORRANCE (California), 21 (UPI). — El hospital Harbor General está buscando voluntarios para un programa experimental en el que se producirá el primer anticonceptivo masculino.

El doctor Ronald Swerdloff, profesor de medicina y jefe de la división de endocrinología y metabolismo del hospital, señaló que se sabe que las inyecciones de cierto tipo de testosterona pueden suprimir la formación de esperma en un hombre sin producir efectos colaterales y sin afectar a la virilidad o la sexualidad.

Pero agregó que se necesitan más datos con el fin de producir un anticonceptivo oral para varones.

"Se trata de una hormona que es esencialmente igual a la hormona normal. Es la responsable por la masculinidad", explicó.

El facultativo no cree que tenga problemas en encontrar a los 45 voluntarios con edades entre 21 y 49 años que necesita para el estudio. "Pero aún no podemos estar seguros. Este es un nuevo concepto, tradicionalmente, los hombres han considerado esto como una responsabilidad femenina, pero creo que se aceptará ampliamente cuando esté en el mercado".

El Instituto Nacional de Salud del Departamento de Salud y Bienestar asignó al equipo del doctor Swerdloff el contrato para un estudio de tres años para que efectue la investigación.

El estudio determinará la cantidad de hormona que se requiere para suprimir la producción de esperma y el doctor Swerdloff espera que el estudio incentive a la industria farmacéutica a producir un agente oral seguro y efectivo.

Los voluntarios serán divididos en dos grupos. Un grrupo recibirá inyecciones semanalmente durante cuatro meses. El otro las recibirá cada dos semanas durante igual periodo de tiempo.

Posteriormente, cada miembro de ambos grupos recibirá una inyección cada tres o cuatro semanas durante seis meses.

El tratamiento es similar a las píldoras para el control de la natalidad usadas por las mujeres, explicó el galeno. "Es reversible y efectivo solo cuando se las toma. No causa infertilidad permanente".

Jorge Antonio hablará hoy ante la prensa

BUENOS AIRES, 21. (Télam) — Jorge Antonio, que regresó ayer al país tras una ausencia de 20 años que sólo fue interrumpida fugazmente para asistir a la exequias del ex presidente Juan Domingo Perón, realizará mañana a las 18, una conferencia de prensa en el Hotel Presidente.

En oportunidad de descender ayer del avión, Jorge Antonio había solicitado "una tregua" al periodismo hasta el lunes, a los efectos de "respirar el país, hablar con mis amigos y escuchar a mis adversarios".

Se está a punto de rescatar a dos mineros filipinos

PLACER TOWN (Filipinas), 21 (UPI). — Los obreros de rescate se acercaron mucho más hoy al sector de una mina de oro en el que dos mineros han estado atrampados durante 17 días.

"Los estallidos se oyen cada vez más claros", dijo Nilo Chatto, de 22 años, uno de los dos mineros dentro del túnel ocluido por un derrumbe.

El y sus compañeros se comunican con el mundo exterior, en este pueblo, 725 kilómetros al sudeste de Manila, mediante un micrófono que le fue enviado a través de un conducto de aire. Los obreros de rescate excavan con explosivos para llegar hasta los sobrevivientes, lo que esperan lograr entre el miércoles y el jueves próximos.

Legisladores

(Viene de la Pág. 1ª)

la resolución fue adoptada por que clausuró las puertas de la representación diplomática a todo requerimiento del ex-ministro José López Rega.

Por su parte la comisión investigadora del manejo de fondos de Bienestar Social y la Cruzada de Solidaridad (ex-Justicialista) indagará el jueves al ex ministro de Economía, Celestino Rodrigo. Deberá satisfacer un amplio cuestionario sobre su actuación en la misión Libia que adquirió petróleo y, también precisar su gestión en la fundación que preside María Estela Martínez de Perón, en cuyo consejo de administración desempeñaba un cargo jerarquizado.

Simplex
Time Recorder C
RELOJES DE CONTROL
Para Personal - Producción y Telex
FABRICA - VENTAS - SERVICE
Av. Rgto. de Patricios 1630
Tel. 28-5866/21-4183
Buenos Aires
HOFFMAN
Avda. España 1142
Tel. 21-6711 - MENDOZ

EXTRAORDINARIAS REBAJAS ÑARÓ
Trajes $3.900 y $4.900
Sacos Sport $1.900 y $2.500
Pantalones $ 690 y $ 990
Suixtil
CRÉDITO LIBRE
sastrerías ÑARÓ
San Martín 1362

PISOS GRANITICOS Ó PLASTICOS..?
LIMPIAPISOS TEKO
OTRO PRODUCTO KLYNOSS S.R.L.
DISTRIBUYE EN MENDOZA
D.I.C.U. S.A.
ALVAREZ THOMAS 82
GODOY CRUZ - TEL. 222065

HOTEL ESTORNELL
DE SAN JUAN
necesita:
CONCESIONARIO PARA SALON, RESTAURANT Y BAR
Dirigirse por carta a Hotel Estornell - Bmé. Mitre 31 - Este - Señor Arévalo - San Juan.

¡SI ES SUSCEPTIBLE DE EMPUJARSE A TRAVES DE UN TUBO, UD. PODRA BOMBEARLO CON UNA
BOMBA A TORNILLO MOYNO
La solución para: *Bombeo del descube de orujo
*Uva molida escurrida
*Borras
*Jugos concentradas
*Mermeladas con trozos de frutos
*Liquidos viscosos y abrasivos
MOYNO no contamina, no agita, no airea, no desintegra.
CAPACIDAD: Hasta 100.000 litros/horas
PRESION: Hasta 70 Kg./cm2.
Presentenos su problema, nosotros le daremos solución
REPRESENTANTE EXCLUSIVO - ZONA DE CUYO:
suministros industriales s.a.
SAN MARTIN 1859 - TEL. 243554 - GODOY CRUZ - MENDOZA

atrévase, trate de vencernos!
Fabricadas en la Argentina, bajo lic. Exc. de ROBBINS & MYERS Springfield, Ohio. E.E.U.U.
POR EXERO S. R. L.

LOS ANDES

ndado el 20 de Octubre de 1882 por el Dr. Adolfo Calle

Directoras:
Carmen Usandivaras de Calle
Elcira Videla de Schiappa de Azevedo

MENDOZA, LUNES 22 DE MARZO DE 1976

Problema del usuario con los taxímetros

El otorgamiento por parte del Estado de la xplotación de ciertos servicios públicos, particulamente el de transporte de pasajeros, en ciertas circunstanias ha dado origen a situaciones nada alentadoras.

Dentro de ese ámbito, la presencia y proceder le algunos —afortunadamente una minoría— conesionarios, conforma situaciones irregulares que no ólo son censurables, sino que serían causal suficiente para anular la concesión. Pese a ello se advierte una pronunciada pasividad en los sectores oficiales especificos como si las irregularidades f u e r a n una cosa natural que deben soportar estoicamente los usuarios.

Suelen padecerse respuestas insolentes, actitudes agresivas y hasta insultantes, en algunas esferas del transporte colectivo. Pero estos problemas se acentúan cuando se trata de utilizar los servicios de automotores taxímetros. En esta órbita, a las anormalidades apuntadas debe agregarse los despojos pecuniarios de que san sido objeto en oportunidades algunos pasajeros desprevenidos por parte de conductores inescrupulosos. Se consuman, preferentemente, cuando el usuario arriba a nuestra ciudad procedente de zonas rurales o de fuera de la Provincia.

En conversaciones mantenidas con propietarios de taxímetros, muchos de éstos han reiterado el convencimiento de que junto al pasajero, en ocasiones se sienten burlados por algunos choferes que trabajan o trabajaron a sus órdenes, a quienes excepcionalmente pueden sancionar por falta de evidencias probatorias.

Lo señalado es de suma gravedad aunque —repetimos— los causantes sean una minoría. Es grave en la medida que actitudes como las que nos ocupan, constituyen una transgresión a la legislación penal. Y lo es, además, por la pésima imagen que se transmite a quien llega por primera vez a nuestra provincia con propósitos de solazarse, de descansar o simplemente por razones de negocios. Sabido es que la primera impresión que obtienen los viajeros que nos visitan utilizando el transporte público local, deriva del uso del "taxi". Ergo, una actitud correcta por parte del prestador, se traducirá en una buena opinión y, recíprocamente, un hecho irregular dará una pésima imagen.

El problema —que es nacional— ha calado hondo en nuestra metrópoli que recientemente dio una serie de disposiciones para este servicio. Algunas son reiteración de otras existentes y el resto, está constituido por normas nuevas. Del conjunto destacamos medidas que deberían servir de ejemplo a nuestras autoridades. Por de pronto los coches afectados deben cumplir servicio obligatoriamente durante las 24 horas del día, inclusive sábados, domingos y feriados en tres turnos: de 6 a 14; de 14 a 22 y de 22 a 6. Sin embargo, en Mendoza, ese cumplimiento está lejos de llenar los horarios señalados. Más si se considera los domingos y feriados, cuando la reducción de prestaciones que se opera, alcanza a más del 40%. También se contempla en la disposición legal un seguro que cubre lesiones, muerte a personas no transportadas, etc., por un mínimo de 100.000 pesos nuevos; a personas transportadas por $ 30.000 y s e g u r o de vida propio por $ 100.000. Todo conductor está obligado a prestar en forma completa el turno y durante su horario no podrá utilizar su vehículo para su uso personal. Hay muchas otras disposiciones que nuestro organismo específico debería tener en cuenta solicitándolos a la comuna de Buenos Aires, con vista a superar las fallas que acusa el sistema local de transporte.

Finalmente es oportuno insistir y recordar que una concesión de servicio público no es una prebenda o una canonjía. Tampoco un medio de enriquecerse con el mínimo de riesgo y sacrificio y actuar sólo en las cosas que conviene. Una concesión se acuerda con ventajas y desventajas y el concesionario debe asumir ambas. En su defecto, que no se haga cargo de ella.

Algo para considerar, de acuerdo a la disposición que comentamos. En uno de sus pasajes sostiene que cada coche, "no tendrá más de un titular y cada titular no podrá explotar más de un vehículo". Habría que preguntarse qué es lo que sucede en Mendoza, donde se da el caso de propietarios de varios vehículos, que no los conducen nunca, dejándonos en manos de choferes que les rinden cuenta de las recaudaciones a su manera.

El presidente de la Federación Argentina de Centros de Almaceneros señor Jesús Castro, entrega a los periodistas el documento elaborado por la asamblea.

Almaceneros: plan de acción directa si no hay soluciones

"Situación límite que angustia" y "medidas que rayan en lo absurdo"

Con la presidencia del señor Jesús Castro, sesionó en e s t a ciudad la Federación Argentina de Centros de Almaceneros. El cónclave, que congregó a delegados de todo el país, concluyó con la aprobación de un documento que considera "la grave situación del gremio, como consecuencia de la política económica adoptada desde 1973, intensificadas recientemente con medidas que rayan en lo absurdo, agravian al almacenero y ponen insatisfacción en la masa de los consumidores, generando un motivo más de perturbación social".

En los considerandos d e l mensaje —representa la opinión de 75.000 almaceneros del país— se especifica: "Castigado permanentemente el almacenero con la fijación de precios máximos, con la imposición de mezquinos márgenes y con medidas coercitivas que deterioran la libertad de comerciar, asegurada por la Constitución Nacional, se ha visto abrumado por las consecuencias de esa política, pues a la caída de la producción por factores que le son ajenos, se sumó el fenómeno del desabastecimiento, aflorando la bolsa negra, el sobreprecio, el convoyage, contrabando y otros que anarquizan la economía del país. Todo esto, unido a la falta de reposición, condena a nuestro gremio a sucumbir irremisiblemente".

Medidas de acción directa

La parte resolutiva, que consta de cuatro artículos, se estructura sobre la modificación de t o d a legislación represiva que afecta al almacenero; corregir la distorsión de la distribución de los bienes de consumo; exigir garantías constitucionales y la formula c i ó n de medidas de acción directa.

El texto —rubricado por los señores Jesús Castro y Francisco Bonavota— dice:

"1º) Insistir una vez más ante los poderes Legislativo y Ejecutivo a fin de que se modifique t o d a la legislación represiva, tales como la ley 20.680 y la supresión del decreto 561 y todas las otras normas consecuentes, que afectan gravemente al almacenero minorista.

"2º) Corregir la distorsión imperante en la distribución de los bienes de consumo, canalizando su abastecimiento fluido a través de las bocas de expendio tradicionales.

"3º) Exigir las garantías constitucionales para el n o r m a l desempeño de la actividad minorista, suspendiendo de inmediato la acción de represión abusiva, detenciones, clausuras, incautación de mercaderías, etc.

"4º) Habiendo llegado el gremio a una situación límite de angustia y tolerancia, la asamblea dispone efectuar medidas de acción directa, que quedan en suspenso dentro de los veinte días subsiguientes si no se obtienen resultados satisfactorios que den soluciones a los problemas del sector".

En la redacción del documento, denominado "Emerge n c i a nacional de los almaceneros minoristas", intervinieron entre o t r o s los presidentes de los C e n t r o s de Almaceneros de Mendoza, señor José Taha; Lanús, Francisco Bonavota; Entre Ríos, Maximino Aldasoro; Capital Federal, Eladio L ó p e z; Córdoba, Antonio Crespo; Buenos Aires, Néstor R. García, y Rosario, Pedro Juan Negri.

Las deliberaciones tuvieron por escenario la sede del Centro de Almaceneros de la provincia de Mendoza.

Instalóse agua corriente en el barrio Olivares

En el barrio Olivares, ubicado al oeste de nuestra ciudad, fueron inauguradas las instalaciones de agua corriente. Los trabajos fueron realizados por la Municipalidad de la Capital con el aporte de la Dirección de Obras y Servicios Sanitarios de la Provincia, q u e procedió a instalar la r e d conductora y los surtid o r e s, con características similares al sistema recientemente inaugurado en el barrio San Martín. También colaboró en la realización de la obra el propio vecindario, lo que hizo posible que los trabajos se concretaran más rápidamente.

En el acto inaugural se encontraban presentes el comisionado municipal ingeniero Alberto César, la titular de Acción Social de la comuna, señora Beatriz Sánchez de Huerta y numerosos vecinos. Finalizado el acto, los asistentes participaron de un almuerzo criollo que se sirvió en dependencias de la Unión Vecinal Barrio Olivares.

Servicio de reclamos en la Municipalidad

La Municipalidad de la Capital recordó a vecinos y contribuyentes el funcionamiento de la oficina de Informes, Reclamos y Control, destinada a suosanar inconvenientes y problemas de jurisdicción comunal. Se aclaró, asimismo, que ante la comprobación de deficiencias en la vía pública, la población debe dirigirse a las dependencias del ex Concejo Deliberante, 9 de J u l i o 500, planta baja, o denunciarlas al teléfono 246370.

Viñateros independientes: repudio al plan Mondelli

La Asociación de Viñateros Independientes de Mendoza, e n t e a d h e r i d o a la Federación Económica de Mendoza, con la rúbrica de los señores C a r l o s Figuero, Ignacio González, Guillermo Gavosto y Adolfo Faustino Innocente, d i o a conocer un documento de r e p u d i o al plan económico formulado por el ministro Emilio Mondelli.

El mensaje dice textualmente:

"La Filial Este de la Asociación de V i ñ a t e r o s Independientes, creada para extender en la zona la lucha en defensa de las reivindicaciones materiales de sector, que ha hecho a razón de ser de nuestra central, no es de ninguna manera impermeable al efecto de los graves males de orden político, económico y social que vienen perturbando la tranquilidad del pueblo argentino, deteriorando su e c o n o m í a y amenazando quebrantar su integridad como pueblo organizado en normas constitucionales de sana democracia y en p r o c e s o histórico hacia etapas superiores de con v i v e n c i a humana, de paz, de trabajo, de hermandad argentina, de soberanía política e independencia económica".

"Las medidas del Ministerio de Economía de la Nación parecería han sido creadas por una política destinada a cerrar los caminos para el tránsito por este proceso incontenible por inevitable, de avance hacia etapas superiores acordes con su condición de pueblo evolucionado, para mantenerlo sometido a la dependencia y el pauperismo, en aras de m a n t e n e r la preponderancia económica y política de los privilegiados de la fortuna y de concepciones arcaicas".

"El Plan Mondelli no solamente no soluciona los problemas, sino que los agrava. Sus inspiraciones son la antítesis de las pautas de la plataforma programática que ha dado origen al gobierno que detenta el poder. Para el agricultor no hay absolutamente nada como no sean los tributos fiscales indexados y la consabida cantinela de mayor productividad. Para el trabajador los magros aumentos concedidos a regañadientes, como el que arroja un pedazo de achura al can porque lo teme. Los viñateros estamos s i e n d o víctimas de la mayor productividad, así como los fruticultores, horticultores, etc. El durazno se ha perdido, al igual que la ciruela. El precio del tomate resulta deteriorante, en fin. En el área e c o n ó m i c a, el relevo de equipos resultan v e r d a d e r o s sainetes, en el que juega el "chivo expiatorio" en su papel de personaje lapidado, para irse y dejar los hechos consumados. Si se va M o n d e l l i como se fueron Rodrigo y Cafiero, se corregirán los yerros o se hará "borrón y cuenta n u e v a", como viene siendo política sentada.

"En virtud de nuestra argumentación, nuestra filial ha resuelto solidarizarse con t o d o s los movimientos que en el orden nacional y provincial repudiando el Plan Mondelli".

Cuaresma y familia

El Comité Pastoral "Matrimonio y Familia" del Arzobispado de Mendoza, dio a conocer un documento relacionado con el tiempo de Cuaresma que celebra la Iglesia Católica, al que vincula con la familia. Está titulado "Los mandamientos del amor; camino de la familia a Cristo hombre nuevo" y su texto es el siguiente:

"Hoy, en este mundo convulsionado, d o n d e la familia sufre permanentes ataques de quienes buscan su destrucción para satisfacer sus placeres y egoismo, nos viene bien a los cristianos preguntarnos: ¿cómo ven las familias los mandamientos dados por Dios?

"El observador encontrará de inmediato distintas interpretaciones q u e cada familia hace al mayor o menor "temor" que Dios les inspire:

a) Algunas reducen todo a un ritualismo o a cumplir con el Señor con una fe descarnada sin referencia a Cristo; b) Otras ven l o s mandamientos como señales de una cierta religiosidad a ú n cuando existe en ellas una "doble vida"; son exigentes en su vida moral pero incoherentes en los negocios, en l a s relaciones familiares, sociales, en el compromiso de vida con los hombres, en el ejercicio de un oficio o profesión; c) Algunas los acomodan a s u s propias inclinaciones, pasiones o actitudes de rito social; d) Otras "en nombre de Dios" se apegan a devociones con sentido mágico o fetichista buscando una falsa seguridad espiritual, recurren a curanderos, astrólogos, horoscoperos... o a todo tipo de ídolos o supersticiones.

"Pocas son las familias que ven en los mandamientos el camino hacia el encuentro vivo con Cristo.

Mensaje de la palabra de Dios

"El mensaje que en la liturgia de este tercer domingo de Cuaresma nos proporciona la palabra de Dios, nos indica:

1) Que no podemos ser fieles a la verdad si no leemos el Decálogo de los mandamientos bajo el prima de Cristo muerto y resucitado por nosotros; 2) Que los mandamientos del Señor nos encauzan como hombres a la consecución del objetivo de la alianza: La Salvación. Esto es, compromete a toda la persona ya que, más que actos exigen actitudes.

Cuando Jesús enfrenta la antigua economía (modo de salvarse) defendida por los fariseos y los escribas, nos anuncia: que todo va a ser cambiado por su muerte en la cruz. La interpretación es clara: Jesus busca la restauración de un mundo n u e v o, haciendo nuevo al hombre.

Es nítida la situación q u e presenta Cristo. El es el centro de todo y se presenta como alguien desconcertante para los pensadores de este mundo; él es fuerza y salvación para todos, y la respuesta a su mensaje es la fe y no el deleite intelectual o la admiración.

Jesús muerto y resuscitado es el templo familiar de los hijos de Dios: que es el encuentro con el padre y con los hombres nuestros hermanos, verdaderos templos del Espíritu Santo.

Verdadera interpretación

"Así, a la luz del Evangelio, nos resulta f á c i l encontrar la única interpretación que pueden tener los Mandamientos. Ellos sólo pueden ser vividos en la Palabra Encarnada. Son mensajes para nuestra Fe, mandatos para nuestra fidelidad, exigencias para nuestro amor auténtico que nos hace hombres nuevos.

Por ello, la familia cristiana no habrá de interpretarlos como simple conducta moral, sino como "respuesta de la vida toda a la fidelidad de Dios" y como "compromiso con la Buena Nueva que nos trajo Jesús". Esto debe comprometernos por entero, en todo m o m e n t o y frente a todos los que buscan la disolución familiar a ser testigos con nuestra vida de esa felicidad y de la Buena Nueva del Evangelio.

"La familia cristiana encuentra en los M a n d a m i e n t o s la manera de expresar el amor que ha recibido de Dios y en base a ese amor vive en la obediencia, según el estilo de Cristo. Nunca lo hace con "temor" a Dios, puesto que El mismo es Amor y no puede haber temor entre los que se aman.

'La verdadera interpretación de los Mandamientos obliga a la familia cristiana a revisar su actitud de confianza en el Señor Jesús para convertir la vida de sus miembros en "hombres nuevos" por el encuentro con El y sus exigencias.

"Por último digamos que la oración de la familia tiene su raíz en la relación de C r i s t o con su Padre, por ello todo encuentro de oración personal y comunitaria de la familia debe

El momento político

Balbín: un mensaje que reclama y merece respuestas

Los acontecimientos políticos ocurridos en el país después del discurso de Ricardo Balbín demuestran que la intervención del dirigente radical constituye el punto de partida de un nuevo esfuerzo tendiente a salvar la vigencia de las instituciones, sobre la base de un acuerdo entre el oficialismo y la oposición. De ese modo, cobran nueva vida las premisas de "La Hora del Pueblo", después de una prolongada etapa en la que el gobierno que prometió la reconstrucción del país obtuvo como saldo el estallido de una de las crisis económico-sociales más g r a v e que registra nuestra historia.

Retrospectivamente, resulta ahora fácil atribuir su verdadero significado a los i n s i s t e n t e s llamados a la rectificación efectuados por los comandantes de las Fuerzas Armadas; a las luchas internas del justicialismo que culminaron con el triunfo del sector Ares-Bittel-Camus; al silencio del núcleo radical encabezado por Balbín, r o t o con la convocatoria a la unión de los argentinos formulada por éste el martes. Igualmente explicable, a la luz del proyecto acuerdista, aparece la actitud de prescindencia política mantenida por los militares, en momentos en que la inmensa mayoría de los observadores y el público en general consideraba inminente un golpe de Estado.

Es indudable que el periodo de búsqueda de soluciones conjuntas para los problemas nacionales deberá estar signado por la asunción de importantes compromisos en lo referente al proceso preelectoral, a los comicios q u e deberán realizarse a fines de año, y aun a los esquemas que servirán de hilo conductor al futuro gobierno constitucional.

Sin embargo, la estrategia de apertura que intentarán los dirigentes de los p a r t i d o s que adhirieron a "La Hora del Pueblo" tendría que dar rápidos resultados en áreas no exclusivamente políticas, porque la crisis actual tiene su manifestación más inmediata en la deteriorada economía popular, en la paralización de las obras públicas y en el enorme déficit que acusan las empresas del Estado. Estos aspectos de la realidad nacional son motivo de especial preocupación de las Fuerzas Armadas, hasta el punto de que, en el concepto de altos jefes militares, el término que constituye la más aproximada definición de la caótica situación que vive el país es "subversión", entendida como síntesis de irregularidad y violencia. La subversión abarca tanto la ineficacia oficial como la corruptela administrativa, la inmoralidad imperante en todos los niveles, como las luchas intestinas por el poder, todo ello como telón de fondo para la acción del extremismo de izquierda y de derecha.

* * *

El mensaje dirigido al país el martes, a través de la cadena nacional de radiodifusión por el doctor Ricardo Balbín, titular de la agrupación política mayoritaria de la oposición, en circunstancias realmente críticas para el futuro de la República, la estabilidad de sus instituciones, la paz social y el desenvolvimiento de su estructura productiva, puede ser considerado como un valioso aporte a la unidad nacional como condición fundamental de un proceso de recuperación cuya necesidad se plantea en términos de suma urgencia. Esa capacidad de convocatoria a la conciliación y el trabajo constructivo, que apela a los instrumentos de nuestra organización constitucional y política para superar la crisis en el marco de la funcionalidad institucional, está dada no por la t r a s c e n d e n c i a de las palabras en sí, sino por la carga de responsabilidad histórica que ellas suponen en cuanto r e f l e j a n la esencia de un ideario que se nutre en las viejas fuentes de una vocación argentina cifrada en la defensa de la libertad y la dignidad humana. Es decir, que se ha hablado en un lenguaje que es común al sentimiento nacional, por encima de las parcialidades y los intereses sectoriales que, cuando se sobreponen al interés general, obstruyen el camino h a c i a las grandes soluciones que el país reclama.

Esa tesitura se explica cuando se expresa que es preciso dejar atrás el pasado para mirar h a c i a adelante, ya que de lo contrario sería imposible hallar una solución pacífica que a l c a n c e a todos los sectores de la vida nacional. Cada vez que el país ha afrontado situaciones de gravedad en los órdenes político, social y económico, se han levantado voces altamente inspiradas llamando a la reflexión para reparar los daños i n f e r i d o s, no para condenar ni agraviar, sino para resolver los problemas con sentido de conciliación. Es la historia la que se e n c a r g a siempre de ubicar y juzgar el grado de responsabilidad de los protagonistas en la declinación de la conducta pública o en el acierto de sus decisiones. Los pueblos se construyen con las realidades del presente y los elementos v i v o s que surgen de la experiencia y que, por su misma autenticidad, establecen un reencuentro con la voluntad de liberación que orienta la t r a y e c t o r i a del país desde su fundación.

Lo cierto es que en p e r í o d o s de agitación perturbadora, de incertidumbre, inseguridad y deterioro como el que vivimos en esta hora inquietante, se requiere una estatura moral que siente las bases de una c o i n c i d e n c i a en los objetivos que hagan viable la gran empresa de recuperación; que posibiliten el restablecimiento de la autoridad plena y el orden; que r e s t i t u y a n la rectoría de la Constitución Nacional; que den vigencia real a las instituciones de la República; que aseguren la paz social, la concordia, la defensa del salario justo, la estabilidad de las empresas nacionales, el desarrollo de la cultura y la e d u c a c i ó n de signo cristiano y nacional y el respeto a la libertad de prensa.

El orador no ofreció soluciones concretas por entender —de acuerdo a lo que se desprende de sus palabras— que la crisis tiene su raíz en el problema político del divisionismo y el enfrentamiento y que las medidas deben surgir de un gran encuentro nacional.

Ese concepto a b arcador de la empresa de salvación nacional que hace falta en esta e m e r g e n c i a decisiva, es el que asigna a la exhortación formulada por el jefe de la agrupación política opositora el valor de un llamado a la toma de conciencia y a la consiguiente acción o p e r a t i v a cuya justificación resultaría difícil discutir. Atribuir incapacidad a un e s f u e r z o mancomunado de todos los sectores nacionales, sin exclusiones, como no sea la de aquellos que proclaman la violencia, la subversión terrorista, el despojo y el derrumbe del orden institucional de la República como vía de solución, sería admitir la derrota de un sistema político que se funda en el pronunciamiento de la voluntad popular mayoritaria.

El reconocimi e n t o del mand a t o inapelable de la decisión popular, como se hace en este mensaje, da garantía de responsabilidad política para asegurar un juego d e m o crático limpio. Para quien piensa así sobre la función institucional de los partidos, el revanchismo es tan inaceptable en la metodología de la acción política, como la soberbia de los que se pueden creer suficientemente c a p a c e s de resolver sectorialmente, como una p a r c i a l i d a d, los grandes problemas del país sobre todo cuando se ha llegado a una situación límite. Es difícil aligerarse de este tipo de pasiones y de viejos resentimientos que ya no pueden jugar en el arrollador proceso de renovación que reclaman las nuevas generaciones.

Resumiendo conclusiones acerca de este vi b r a n t e mensaje que el país ha escuchado en un c l i m a de honda expectativa y ante un horizonte cuajado de interrogantes, podría decirse que la convocatoria ha encontrado amplio c o n s e n s o en el plano de los principios y los afanes de la ciudadanía y el pueblo todo de la República. Se plantea ahora la necesidad de una respuesta en el terreno de los hechos. Y esa r e s p u e s t a debe ser imple m e n t a d a de inmediato para que se den s o l u c i o n e s urgentes, por cuanto el tiempo ya no se mide en términos de meses ni semanas sino en términos de días. Podría decirse que el clima y el esquema p o l í t i c o e institucional que ha delineado en su convocatoria el jefe de la agrupación política mayoritaria de la oposición, es el que corresponde al momento histórico que vivimos porque i n t e r p r e t a en sus grandes r a s g o s el pensamiento argentino, pero de nada valdrá este aporte si no se dan las medidas realistas, correctoras y constructivas que se i m p o n e n sin d i l a c i o n e s. Solo así, por otra parte, podrá alcanzarse el objetivo propuesto por el orador como expresión de una voluntad política con inequívoco sentido de servicio nacional, que seguramente coincide con la mayoría de los sectores representativos de una conciencia argentina que no se resigna a aceptar la imposibilidad de s u p e r a r las frustraciones, la crisis y el desaliento por el camino de la paz, la concordia, la constitución y la libertad.

Los tintoreros deben retirar nuevas tarifas

A partir de hoy los empresarios asociados a la Corporación Tintorerías de Mendoza deberán retirar, de 16.30 a 20.30 en la sede de la entidad, Patricias Mendocinas 1167, ciudad, la nueva tarifa de precios que rige para esa actividad y que autorizó últimamente el Ministerio de Economía por resolución 101, del 16 del corriente.

La Dirección de Comercio exigirá a todos los negocios del ramo la exhibición de la tarifa al público en lugar visible.

Pasteleros levantaron medidas

El Sindicato de Obreros Pasteleros, Confiteros, Pizzeros, Alfajoreros y Afines informó que ha decidido levantar las medidas de fuerza que se venían aplicando.

La resolución se tomó al haber llegado a un acuerdo con respecto a sueldos y salarios.

a lustrada del calzado ostará $ 25

A partir del 25 se incrementarán los precios de la lustrada de calzado, según informó gremio que nuclea a los trajadores de la especialidad.

El detalle de los nuevos preos es el siguiente: lustrada zapatos, $ 25; botines, $ 25; strada empleando goma, $ 30; rcegues, $ 50; botas, $ 60; sada de paño, $ 10.

Se indicó que estos precios eron autorizados por la Dicción de Comercio de la Proncia.

Entidades de bien público

Rotary Club Guaymallén. — entidad realizará su habiual reunión cena hoy a las .30 en el hotel Balear de caMitre 992, San José. La inrmación rotaria estará a carel señor Miguel Yori, y en charla de clasificación el ñor Luis Culasso se referirá a tema de su especialidad.

Inician clases en las escuelas secundarias

No obstante haberse inaugurado el ciclo lectivo 1976 el miércoles pasado, recién hoy comenzará con efectividad las clases en los establecimientos de enseñanza secundaria y superior dependiente del Ministerio de Cultura y Educación de la Provincia.

En los establecimientos dependientes de la Universidad Nacional de Cuyo, tanto en los órdenes primario, secundario, terciario y universitario, no habrá actividades desde hoy al miércoles inclusive, con motivo de la desinfección de locales dispuesta por el rectorado.

En la Escuela Superior del Magisterio, de la misma dependencia, el período lectivo se iniciará el 1º de abril, en el nuevo edificio ubicado en la esquina de avenidas Belgrano y Pedro Molina.

Hoy asimismo empezarán las actividades en la Escuela "Presidente Quintana", cuyo edificio estuvo sometido a refacciones. Los alumnos del turno mañana deben presentarse a las 8.30 y los de la tarde a las 13.30.

Finalmente, los aspirantes de ingreso a primer año, secciones niñas y varones, de la carrera de profesorado del Instituto Nacional de Educación Física, deben presentarse hoy a las 7.45 en el Club Mendoza de Regatas, con equipo deportivo, a fin de iniciar el examen de ingreso.

Petición sobre las "partidas de limpieza"

Directivos de la Unión del Personal de la Nación informaron que recientemente autoridades del gremio entrevistaron al ministro de Economía, a cargo de la cartera de Cultura y Educación, doctor Francisco Leiva Hita. En la oportunidad, el funcionario se comprometió —indicaron los gremialistas— a dar una rápida y eficaz solución a los problemas del personal de 'partidas de l i m p i e z a", del ministerio de Cultura y Educación. También se comprometió a que se daría solución al problema laboral de los contratador en El Carrizal.

Por su parte, dirigentes de la Asociación Trabaj a d o r e s del Estado informaron que han planteado el problema de los auxiliares de limpieza, al mencionado ministro, quien "explicó que los 440 auxiliares de limpieza que correspondía contratar según decreto 2345, ya están tabulados y cobrarían con los sueldos de marzo sus haberes correspondientes".

Recuperó su libertad una docente detenida

En la madrugada de ayer recuperó su libertad, la señora María Elena Moyano Dohmen de Blanco, conocida educacionista de nuestro medio. La orden de libertad emano de la Seccional 2ª de Policía, en razón de que no existían cargos

Será inaugurado hoy un urso de cooperativismo

l seminario sobre "Cooperavas: servicio comunitario es que beneficio económico" camienzo hoy en el salon los espejos del Plaza Horganizado por la Federa- Intercooperativa de Men- La programación preve las de especialistas en el y de funcionarios oficiamesa redonda, debates y iones de camaradería.

s tareas del encuentro se arán a las 9 con la entrega arpetas y documentación seminaristas. La apertuta prevista para las 11 con oras del presidente de doctor Juan E n r i q u e iot; posteriormente hablael ministro de Economía Provincia, doctor Fran- Leiva Hita, y el jefe del arlamento Provincial de Farrés Cavagnaro. Luego de las ceremonias inaugurales se servirá un vino de honor a las autoridades, invitados y seminaristas y a las 13 habrá un almuerzo optativo.

Asimismo hoy, a las 15.30, el doctor Alfredo Ferro disertará sobre el tema "La banca cooperativa en la República Argentina", conferencia que finalizara con mesa redonda y debate sobre el tema.

Programa para mañana: a las 9, distribución del boletín diario del seminario; a las 9.15, disertación del doctor Dante O. Cracogna sobre "El movimiento cooperativo argentino, realidad y perspectivas"; y a las 15.30, exposición del doctor Joaquín Mateo Blanco, sobre "Importancia de la organización moderna en las coope-

Firmarán convenio para investigaciones mineras

Se informó que hoy llegarán a Mendoza el secretario de Estado de Recursos Naturales y Ambiente Humano, ingeniero Lucas Tortorelli; el subsecretario de Minería, doctor Julián Fernández, y el director nacional de Promoción Minera, doctor Alfredo Boucher.

En la provincia, los funcionarios nacionales firmarán convenios con el gobierno de la Intervención referidos a la financiación y ejecución de proyectos de exploración de yacimientos de cobre y de hierro. Además se analizará la marcha de los convenios vigentes en materia de minería y la aplicación del régimen promocional establecido por la ley 20.551.

La provincia recibirá un aporte de $ 11.021.091 para la investigación de las posibilidades ferríferas en el territorio mendocino, de acuerdo con los términos de la ley de promoción minera. Dicha suma se destinará al estudio de un área de 40.000 kilómetros cuadrados en el Sudeste, limitada por los ríos Atuel y Barrancas y los meridianos 69º45' y 70º. Dicha prospección hará posible cuantificar las reservas del mineral de hierro de los yacimientos Hierro Indio, El Kaiser, Loma del Medio, Poblet, Buenaventura y Atlas I, así como también se efectuarán estudios geológicos y geofísicos de Los Pantanos, El Salvador, Nenche, Bienvenido y Zona de Cal-

HOY empiezan las clases

ALIANZA FRANCESA

CHILE 1754 — TEL. 217514

CURSOS PARA ADULTOS
— Principiantes
— Avanzados
— Especialización

CURSOS PARA NIÑOS
— Jardín de infantes 4 - 6 años
— Trabajos manuales 6 - 9 años
— Cursos Audio-visuales 9 - 12 años

22|3|F|55260|22|3

Exposición del presidente del partido, doctor Rodolfo Calvo.

Fijó el MID su posición ante la realidad nacional

En su sede de calle Alberdi 64, Capital, el Movimiento de Integración y Desarrollo proclamó anteanoche a sus candidatos, acto que en nombre de la junta electoral presidió el doctor Ignacio Chionetti. Se hallaban presentes los máximos dirigentes partidarios y numerosos afiliados.

Para fijar la posición del Movimiento, el presidente reelecto, secretario del Comité Provincia y con igual cargo en el Comité Nacional, doctor Rodolfo Calvo realizó una amplia exposición. Luego de agradecer la renovación de la confianza en la conducción partidaria en Mendoza "en circunstancias políticas, económicas, sociales y culturales tan dramáticamente deterioradas, a punto tal que merecen, después de un análisis objetivo, la definición de proceso de institucionalización irreversiblemente agotado", recordó que esta definición que hace el MID no es "insólita, porque estuvo precedida de constantes, claras y valientes declaraciones y advertencias dirigidas a la dirigencia peronista y a toda la opinión pública".

Añadió que "al acceder el gobierno del FREJULI, advertimos el grave peligro de la sustitución del programa implícito en el documento de Perón que expresaba "la realidad es la única verdad", donde hablaba de una "auténtica justicia social", basada en el aumento de la riqueza nacional... y en "la erección de las industrias básicas".

Expresó luego el doctor Calvo que "no oobstante, un mal entendido sentido de conciliación con la oposición, especialmente con el radicalismo, determinó que se pusiera en vigencia el programa estatista populista de "La Hora del Pueblo" a través de la gestión de Gelbard y de prácticamente todos sus sucesores". Agregó que a pesar de los matices liberales impresos a los intentos programáticos de Rodrigo y Montelli, "no variaron las consecuencias que nosotros anticipamos con porfiada y reiteradas documentaciones: destrucción del núcleo de la inversión nacional y rechazo de la inversión extranjera; salario real deteriorado en un 30% e incremento de las dependencias del país de los grupos monopolíticos multinacionales que nos proveen los insumos básicos.

"Hace un año le dijimos al gobierno que la gravedad de la crisis dejaba poco margen para el error y le señalamos el camino concreto de las rectificaciones drásticas que el panorama socio-económico requería.

"Más recientemente, en octubre del año pasado fuimos más definitorios aún al decir "que ya no quedaba ningún margen para el error" y advertimos textualmente que "todos los que ocupan funciones de responsabilidad en la vida nacional tienen que prepararse para un proyecto nuevo" y señalamos la separación entre el frente formal representado por el Frejuli y el frente real expresado por la alianza de hecho que se advertía en las protestas empresarias, obreros y de sectores intelectuales igualmente agredidos por la política del estancamiento que nosotros denominamos "Gelbard- Balbinista" por su origen y desenvolvimiento, donde la oposición radical no se manifestó y lejos de ello la aplaudió a través de sus espertos económicos Trócoli y Pugliese.

"En tal sentido también debe recordarse que esa política económica fue apoyada por otros sectores de la vida política nacional a través de la reunión denominada "Coincidencias Programáticas", desde los nacionalistas formales hasta el propio partido Comunista —y esto no es una mera anécdota que sirva a la historia contemporánea sino una referencia clave para que todos entendamos que si bien la responsabilidad primera es de la dirigencia peronista— todos los partidos políticos tradicionales del país tuvieron una enorme cuota de responsabilidad a punto tal que nuestra oportuna crítica en 1973 y 1974 fue tomada desaprensivamente y nos endilgaron condición de élite técnica sin repercusión política popular.

"Por todo ello consideramos que cuando a las condiciones sociales de caos y económicas de verdadera quiebra, se le acoplan la imposibilidad o la impotencia de un verdadero recambio político a través de la decisión de las urnas, se plantean los reales términos del agotamiento de un proceso institucional en el que muchos millones de argentinos habían depositado su fe y ahora viven las más penosas de las frustraciones".

Finalmente el doctor Calvo expresó que "el nuevo proceso que se avizora no puede escapar de la premisa inexorable que significa la necesidad del desarrollo económico nacional" y que espera que "esta ideología que no es partidista sino patrimonio del Movimiento Nacional, se imponga definitivamente, ahora que se han agotado las experiencias estatistas populares por un lado y liberales por otro. Será necesario restaurar los requisitos básicos de un estado sin cuya firme vigencia no se puede pretender la moral social".

Descubren yacimiento petrolífero

MALARGÜE. — Se ha descubierto un nuevo yacimiento de petróleo en las perforaciones que venía realizando Yacimientos Petrolíferos Fiscales en el paraje Mollar. No ha sido posible hasta el momento conocer la riqueza con que brota allí el petróleo, aunque hasta ahora todos los yacimientos de la zona registran una productividad muy superior a la normal en el país y por ello se espera que este yacimiento no puede ser la excepción. Los trabajos han quedado terminados, por lo que se espera que YFP de un momento a otro hará el anuncio de su productividad.

Otro aspecto importante es la medida en que la repartición estatal trabaja en la zona El Payén, construyendo una infraestructura que permite calcular que se abriga la esperanza de estar en una región en que se obtendrán o se habrían obtenido excelentes resultados.

Cabe destacar que El Payén se encuentra muy próximo a Rincón de los Sauces, donde se obtuvo abundante petróleo en las perforaciones que se vienen realizando desde Neuquén.

Se registraron ayer dos temblores

La Estación Sismológica Mendoza, dependiente del Servicio Meteorolgico Nacional y del Ministerio de Obras y Servicios Públicos de la Provincia, informa que se registraron ayer dos movimientos sísmicos. El primero a las 0.21 50,7" con una intensidad de 1 a 2 en la escala Mercali; la máxima intensidad se registró a las 0.22' 6,5". El epicentro se ubica a unos 130 kilómetros, sin precisar dirección.

El segundo movimiento se inició a las 1. 34' 27,2". La máxima intensidad se registró a las 1. 34' 42,5". Fue imperceptible para la población y el epicentro ubicó a una distancia de 120 kilómetros sin dirección. La duración de ambos registros se estimó en un minuto.

Gremiales

Unión Ferroviaria.— Asumió sus funciones la recientemente electa comisión ejecutiva de la Unión Ferroviaria Seccional Mendoza del P. C. General San Martín. La constituyen: presidente, Guillermo Luchesi; vicepresidente, Exequiel Quevedo; secretario, Oscar Demonte; prosecretario, Francisco Alfieri; tesorero, Angel Carón; protesorero, Carlos Gilbert; secretario de actas, Sebastián Martín; prosecretario de actas, Roque Vega; vocales: Eduardo Blanco, Enrique La Civita, Rolando Frías, Nicolás Bruno, Juan Grippe, Hipólito Salomón, Juan Coria, Dargan Fiat, Armando Morici, Ernesto Barrera y Américo Perugini.

Hasta hoy inscriben en la UTN

Directivos de la facultad regional Mendoza de la Universidad Tecnológica Nacional informaron que todos aquellos alumnos que no deseen cursar materias en este año, así como también los que terminaron de cursar todas las materias de su carrera, deberán presentar su inscripción para 1976.

Se indicó que quienes no cumplan con este requisito pasarán a la condición de alumnos pasivos, debiendo esperar a una nueva inscripción (la correspondiente a 1977) para ser nuevamente alumnos regulares. El plazo de inscripción vence hoy.

Universidades

Nacional de Cuyo

Facultad de Antropología Escolar.— Se citó a todos los profesores pertenecientes a las carreras de Educación Diferenciada y egresados de las mismas, así como a los integrantes del Centro del Discapacitado, a reunión para mañana, a las 20, en la sede de la Facultad

De Mendoza

Facultad de Ciencias Jurídicas y Sociales.— Se informó a los alumnos de cuarto y quinto años que no hayan obtenido promoción, que deben presentarse en secretaría hasta mañana.

Monumentos y lugares históricos de Mendoza

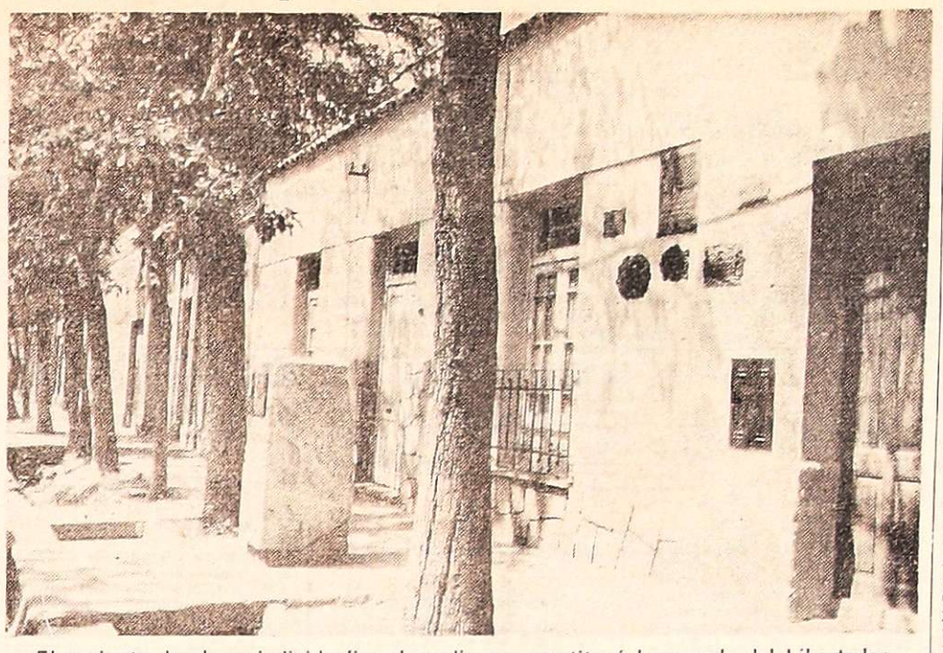

El conjunto de placas individualiza el predio que constituyó la morada del Libertador de América durante su estada en Mendoza. Está en Corrientes 343 de Capital.

Solar de la calle Corrientes

La casa que como Gobernador Intendente habitó San Martín en la Ciudad de Mendoza, ha desaparecido. Hoy sobre el lugar —Corrientes 343— se levanta una vivienda que no guarda ningún rasgo con la utilizada por el procer.

En ese solar vivió con su esposa Remedios Escalada desde 1914 a 1819 y nació su única hija, Merceditas, la Infanta Mendocina, el 24 de agosto de 1816. La tradicion recuerda que sus paredes se constituyeron en testigo de reuniones de alta significación para la gesta libertadora y sociales por su anfitriona. Fue destruida por el terremoto de 1861.

Lo que también se ha dado en llamar "Solar de San Martín", está en la actual calle Remedios Escalada, —asiento de la biblioteca pública—. Fue adquirida en octubre de 1818 y allí comenzó a construir su hogar de Mendoza.

Nunca quiso vender la propiedad de la Alameda, por su valor espiritual: "era el primer lote que había adquirido con su dinero para levantar su hogar en suelo argentino". Después de su muerte fue vendido por su hija.

Por iniciativa del legislador e historiador Julio Fernández Peláez, en 1949 fue "declarado de utilidad pública y sujeto a expropiación". El 10 de agosto, por ley 1866 del mismo autor, se amplian los fondos destinados a la compra de los lotes. El edificio que hoy ocupa la Biblioteca y Museo Histórico General San Martín fue iniciado en 1952.

San Martín tuvo otro domicilio en Mendoza. Fue la chacra de los Barriales. Se ha descartado, el cuartel de El Plumerillo, donde pasó varias jornadas en los instantes de preparación del Ejército de los Andes, por entender que no constituyó allí su hogar.

El solar declarado lugar histórico por la Presidente de la Nación, señora Martínez de Perón, es el de calle Corrientes 343.

Actividad educacional

Reunión de directores. — La inspectora técnica escolar de la sección "C", Región Este, Junín, convocó para mañana a los directores de su jurisdicción. La reunión tendrá lugar a las 10 en el local de la escuela Nº 261 "Manuel Blanco Encalada".

Educación Musical. — La inspectora regional de la sección "C" atenderá hoy a las 10, en el local de la escuela Nº 351 "Vicente López y Planes" de Tunuyán, al personal directivo de las escuelas de Tunuyán y San Carlos. Posteriormente, a las 11, se reunirá con la directora de la Escuela Coral Nº 4 "Niños Cantores del Valle de Uco".

Asociación de Maestros Láinez. — La comisión directiva hizo saber que la profesora, señora Norma Pennesi de Gualerzi iniciará el 1º de abril el curso de corte y confección. Las interesadas pueden anotarse en calle Morón 293, teléfono 290997.

Asimismo, informó sobre la realización de los cursos de hilo sisal, plavinil y juguetería, que dictará la señorita Elvira Salguero Torres, en Entre Ríos 342, y de descarte, confección de flores, juguetería y cotillón a cargo de la señora María Elena Martínez de Martín, que se iniciarán el 1º de abril. La inscripción para estos cursos se encuentra abierta en Morón 298, ciudad.

Centro Cultural Nº 3. — Se inscribe para la práctica de vóleibol, fútbol, handbol y gimnasia deportiva, para niños y adultos, en la sede del Centro, calle Ituzaingo 2134, ciudad. También se anota para los cursos de corte y confección y peluquería que se dictarán los lunes y viernes de 8.30 a 12.30 y de 14 a 17.30.

Instituto Nacional Superior del Profesorado Técnico Sede Mendoza.— Se informó que este año se dictarán los siguientes cursos de perfeccionamiento docente: de capacitación docente para profesores 2º año; de capacitación docente para maestros de enseñanza práctica, 2º año; para preceptores; curso en expresion oral y escrita; de didáctica general. Para el ingreso es condición ser profesor o maestro de enseñanza práctica en ejercicio en escuelas del CONET o técnicas provinciales o aspirantes inscriptos y tabulados en junta. La inscripcion se realizará desde el 23 del corriente al 9 de abril, de 21 a 23, en la ENET N 3, San Martín y Santa Fe, ciudad. Los interesados podrán solicitar información al personal directivo del CONET o en la inspección zonal, Hipólito Irigoyen 52, ciudad.

Escuela Regional de Aviación Civil "Helvio Federico Zocchi" e Instituto Bachillerato Aeronáutico "E-52".— Estos establecimientos, a partir de hoy atenderán e impartirán las clases normalmente, con el horario habitual de 14 a 19, en su nuevo domicilio de calle José Federico Moreno 1246. Se dispone de vacantes de primero a quinto años para bachiller nacional con la especialidad de observadores meteorologistas. Las inscripciones se cumplen de lunes a viernes, teléfono 214433.

Dirección Nacional del Adulto.— La comisión de Clasificación de DINEA informó que hoy lunes, a las 17, se ofrecerá en la sede de la delegación, Rioja 922, un cargo para nivel primario para un centro educativo ubicado en Blanco Encalada departamento Luján. Pueden optar todos los maestros inscriptos que no tomaron cargo en el ofrecimiento público.

INEF de Mendoza. — El Instituto Nacional de Educación Física ha convocado a los profesores que han retirado sus carpetas de antecedentes del año lectivo 1975, para que se presenten en la secretaría de esa dependencia, hoy, de 8 a 12, munidos de esas carpetas para su debida consideración.

Suplencia de vicedirector. — La Inspección Técnica Escolar de la sección "F", región Norte de Godoy Cruz, ofrecerá, en el local de la Inspección General, el martes, a las 12, una suplencia de vicedirección para la escuela Nº 72 "Petroleros Argentinos de SUPE".

Citación a directores. — Los directores de las escuelas Nº 60 "Juan F. Cobo", Nº 71 "Emaús", Nº 73 "República de Cuba" y Nº 77 - N, deben presentarse hoy, a las 10, en el local de la Escuela Nº 70 "Manuel Belgrano" de Godoy Cruz, convocados por la Inspección Técnica Escolar Sección "F", Región Norte de ese departamento, a fin de que retiren los materiales necesarios para el suministro de la copa de leche.

Asociación Gremial Docentes de Enseñanza Nacional Técnica. — Esta entidad ha recomendado a sus asociados la concurrencia a asambleas convocadas por la Junta Coordinadora de Entidades Docentes Nacionales. La primera de ellas se realizará en San Martín, mañana, a las 18.30, y la otra, el miércoles a las 18, en la Casa del Maestro, Alem 178. En ambas reuniones se informará acerca de lo tratado en el consejo confederal de C.T.E.R.A.

Por su parte, la Unión Docentes de Escuelas Nacionales ha invitado a sus asociados a concurrir a las reuniones indicadas.

Escuela Nº 145 "Patricios". — Ha citado para hoy, a las 10.30 al personal remplazante de jardín de infantes, a fin de ofrecer un cargo en el turno tarde.

En el Sur

SAN RAFAEL. — En la Escuela Nº 477 "Olegario Víctor Andrade", se ofrecerá un cargo, hoy a las 13, de maestra de jardín de infantes.

—En la Escuela Nº 542 "Martín Zapata", de El Tropezón, hoy a las 9.30, una suplencia de maestra de jardín de infantes.

—El martes a las 10, en la Escuela Nº 491 "Prof. Pedro Sabella" de Las Chacras de Monte Comán, se ofrecerán dos suplencias de maestra de grado, a partir del máximo puntaje.

Gimnasio Arcángel. — Quedó abierta la inscripción en el gimnasio "El Arcángel" que dirige la profesora Gloria Catalán. Las clases incluyen gimnasia general preparatoria, gimnasia yoga, técnicas respiratorias y de relajación y se dictan en Perú 330, de 16 a 22.

Suplencias en enseñanza primaria

Hoy se ofrecerán suplencias para enseñanza primaria, en las escuelas provinciales que se consignan a continuación.

Escuela Nº 6 "Bartolomé Mitre", Capital, a las 10, un cargo de enseñanza común desde 11,770 puntos.

—Escuela Nº 8 "José Federico Moreno", Capital, a las 10, un cargo de maestra de educación física.

—Escuela Nº 17 "Hipólito Yrigoyen", Capital, a las 10, un cargo de maestra jardinera, turno tarde.

—Escuela Nº 72 "Petroleros Argentinos", Godoy Cruz, a las 10, un cargo de maestra jardinera.

—Escuela Nº 90 "Manuel Santander", Guaymallén, a las 10, un cargo de enseñanza común.

—Escuela Nº 93 "Lucio Cicchitti", Guaymallén, a las 10, dos cargos de enseñanza común desde 23.380 puntos.

—Escuela Nº 99 "José Manuel Estrada", Guaymallén, a las 10, un cargo de maestra jardinera desde 13.825 puntos, a maestras con título en la especialidad o experiencia.

—Escuela Nº 106 "José Martí", Guaymallén, a las 10, un cargo de maestra de música y otro de educación física.

—Escuela Nº 113 "Granaderos de San Martín", Guaymallén, a las 10 un cargo de enseñanza común, turno mañana, desde 17,600 puntos.

—Escuela Nº 125 "Casimiro Recuero", El Borbollón, Las Heras, a las 10, un cargo de enseñanza común.

—Escuela Nº 133 "Gobernador Carlos González", Panquehua, Las Heras, a las 10, un cargo de enseñanza común y uno de educación nacional.

—Escuela Nº 133 "Félix Origone", Las Heras, a las 10, un cargo de enseñanza común desde 20.892 puntos.

—Escuela Nº 142 "Merceditas de San Martín", Las Heras (Oeste del Cerro de la Gloria, a las 13.20, un cargo de enseñanza común desde 11.590 puntos.

—Escuela Nº 156 "La Superiora", Russell, Maipú, a las 10, un cargo de enseñanza común y una de educación musical.

—Escuela Nº 159 "Procesa Sarmiento", Coquimbito, Maipú, a las 10, un cargo de enseñanza común desde 8 puntos y uno de maestra jardinera con estudios sistemáticos o experiencia en la especialidad.

—Escuela Nº 174 "Leopoldo Zuloaga", Maipú, a las 13.30, un cargo de maestra jardinera desde 9 puntos.

—Escuela Nº 211 "Pedro José Videla", Luján de Cuyo, (Carrizal del Medio), a las 10, dos cargos de enseñanza común.

—Escuela Nº 213 "Carlos Negri", Potrerillos, a las 10, dos cargos de enseñanza común.

—Escuela Nº 217 "José Guiraldes", Anchoris, Luján de Cuyo, a las 13, un cargo de maestra jardinera y uno de enseñanza común.

—Escuela Nº 223 "Ramón César Novero", Ugarteche, Luján de Cuyo, a las 10, un cargo de enseñanza común.

—Escuela Nº 288 "Isaac M. Chavarría", Medrano, Rivadavia, a las 12 un cargo de enseñanza común, turno tarde.

—Escuela Nº 328 "Ramón Arrieta", ingeniero Gustavo André, Lavalle, a las 10, un cargo de enseñanza común.

—Escuela Nº 351 "Vicente López y Planes", Tunuyán, a las 11, un cargo de maestra jardinera a docentes de enseñanza común con experiencia en la especialidad.

—Escuela Nº 355 "Francisco Javier Morales", Los Arboles, Tunuyán, a las 11, un cargo de enseñanza común.

—Escuela Nº 360 "Manuel Ruano", Tunuyán, a las 11, un cargo de maestra jardinera.

—Escuela Nº 361 "José Hernández", Tunuyán, a las 10.30, dos cargos de maestras jardineras y uno de manualidades a maestras con experiencia o cursillos en esas especialidades.

—Escuela Nº 366 "América", Tunuyán, a las 11, un cargo de maestra jardinera.

—Escuela Nº 368 de Agua Amarga, Tunuyán, a las 12, un cargo de maestra jardinera y dos de enseñanza común.

—Escuela "Fidela Maldonado de Cano", anexa a IRPI, a las 10, un cargo de maestra de educación diferenciada.

—Escuela Nº 9-D "María Z. de Catena", Rivadavia, a las 11, cuatro cargos de maestras de educación diferenciada.

—Escuela Nº 131 "Islas Malvinas", Las Heras, a las 10, un cargo de enseñanza común desde 23,475 puntos.

Políticas

Partido Justicialista

Agrupación "17 de Octubre", Lista Azul y Blanca.— En asamblea de afiliados realizada en el domicilio del señor José W. Torfe y a la cual asistieron delegados de todos los distritos del departamento de Tupungato, quedó constituido el comando electoral departamental de la lista "Azul y Blanca" que postula al teniente coronel Horacio Farmache como secretario general del Justicialismo en Mendoza. La organización central quedó así conformada: secretarios generales, Carlos Manzanel y Pedro Guaytima; secretarios coordinadores, José W. Torfe y Marcos Quiroga; secretaría operativa: Delfín Rosini y Melchor Lucero: asesores, Gabriel Bellido, Juan Carlos Lizardo y Tomás Reyes. Se fijó como domicilio del comando electoral la casa del señor José W. Torfe, calle Las Heras sin número de la villa de Tupungato.

Unidad Básica "4 de Junio". — El secretariado de la unidad básica "4 de Junio" informó que no es exacto que ese organismo apoye a la Lista Verde-Línea Luján, por cuanto —señalan— "la unidad básica "4 de Junio" se debe pura y exclusivamente al partido y por lo tanto no apoya a ninguna fracción del mismo, siendo libres sus miembros, a título personal, de militar en uno u otro sector".

Agrupación "17 de Octubre". — Con la secretaría general a cargo del señor Rubén Lahir Quiroga, quedó integrado en el departamento Godoy Cruz el Comando Electoral Departamental de la lista "Azul y Blanca", que postula al teniente coronel Horacio Farmache como candidato a secretario general del Partido Justicialista en Mendoza.

Lista Verde - Línea Luján. — Quedaron constituidos en Malargüe, General Alvear, San Rafael, San Carlos, Tunuyán y Tupungato los consejos departamentales del núcleo justcialista Lista Verde-Línea Luján, de la siguiente manera: Malargüe, secretario general Robustiano Bouza. Congresales titulares: Eduardo E. Rivero, Rubén A. Bouza y Manuel Cáceres.

General Alvear: secretario general Raúl Diógenes Quiroga. Congresales titulares. Carlos W. Luna, Lidia Devia, Leonardo Cacereri y Haydée E. Sanz.

San Rafael: secretario general Federico Hauser. Congresales titulares: Humberto S. Mogni, Oscar Sat, Ramón Bielli Acosta, Nagel Leandro acante y Aurelio Corvalán.

San Carlos: secretario general Arsenio J. Aveiro. Congresales: Francisco M. Marinelli, Juan Bordón y Elio Blas Casteluccio.

Tunuyán: secretario general Celestino Rubio. Congresales: Dolores Ruiz de Castillo, Francisco Felipe Rosas, Carlos Da Peña, Salomón Dip y Olga Comeglio.

Tupungato: secretario general Fortunato Casale. Congresales: Juana A. González, Raúl Scanu, Justo Barquesi, Víctor Velarde y Pedro Abeiro.

Unión Cívica Radical

Guaymallén. Línea Nacional. — Mañana, a las 21.30, se reunirán los dirigentes y correligionarios de todos los distritos de Guaymallén de la Línea Nacional, con el fin de tratar temas de importancia para el movimiento y formar comisiones de trabajo con vistas a las elecciones internas.

Partido Demócrata

Candidatura Dr. Frúgoli en Guaymallén.— Se informó que en este departamento se han recibido 237 adhesiones por escrito de dirigentes y afiliados solicitando y autorizando la incorporación de sus nombres en la Junta Promotora Departamental pro candidatura a presidente del partido en el orden provincial del senador nacional doctor Amadeo R. Frúgoli. La nómina se dará a publicidad una vez concluidas estas peticiones. Los afiliados pueden dirigirse a ese fin a los domicilios de los dirigentes que encabezan este movimiento en el ámbito departamen-

Núcleo peronista reitera su apoyo a la Presidente

La Junta Promotora Provincia del núcleo justicialista Agrupación "Lealtad a Isabel", Lista Azul, emitió un comunicado en el que reitera su adhesión a la presidente de la Nacion.

Dice que "una vez más, y a la manera de los grandes, nuestra jefa Isabel Perón ha dado orden de batalla, en el mismo momento en que la sinarquía cree haber logrado la destrucción de nuestro movimiento nacional. Es que los imperialismos —agrega— no pueden entender que nuestro pueblo tiene una reserva moral tal, que lo hace inmune a cualquier sacrificio si éste sirve para la defensa de la Patria".

Expresa más adelante que "la dignidad no se negocia, los peronistas no somos mercenarios y en consecuencia cumpliremos con nuestros compromisos de ser vanguardia en la lucha que el conjunto de los argentinos asumiera en la programática de la reconstruccion y la liberación nacional".

Señala que "porque así como no nos ablandan las acciones criminales del terrorismo apátrida, tampoco nos asustan ni nos preocupan las oportunistas actitudes de algunos dirigentes políticos, económicos y sindicales que salen a buscar réditos, haciendo tremendismo ideológico y exigiendo reivindicaciones ficticias que nuestro gobierno no puede conceder".

Destaca finalmente: "O la señora Isabel Perón continúa al frente del gobierno, tal cual cabe por mandato popular; o los empresarios cumplen con las reglas fijadas en esta situación de emergencia nacional; o los políticos se manifiestan a la altura de las circunstancias, renunciando a sus objetivos subalternos; o las organizaciones institucionales, en su conjunto, erradican definitivamente la subversión; o los golpistas cejan en sus intentos, o el pueblo consciente de que hay momentos en la historia en que es necesario todo o nada, hará sonar el escarmiento".

Entidades Diversas

Ex alumnos de Don Bosco. — El miércoles se hará en Rodeo del Medio la tradicional reunión mensual de los ex-alumnos de Don Bosco y ex alumnas de María Auxiliadora y familiares de los mismos. A las 20.30 se oficiará una misa en el santuario y posteriormente se ofrecerá la cena de camaradería. En la oportunidad se brindará un homenaje al señor Luis María Guglieri, con motivo de cumplir 84 años de edad.

Asociación de Sordomudos. — Esta entidad hizo saber que invita a los sordomudos de Mendoza y a sus familiares a una reunión informativa que se realizará el 27 a las 17. La entidad tiene sede en Mitre 95, de Godoy Cruz.

TEMPORADA CON TODO en EDUARDO SPORT!

extraordinario surtido otoño-invierno '76

Pantalones de corderoy, piel de durazno, gamuzados, y la línea completa en "Jeans", talles 1 al 48. Además, Jardineras, Soleras, camisas, etc.

Y en nuestro mesón de Ofertas:

PANTALONES DE PANA Y OTROS $999

Gánese la temporada en EDUARDO SPORT

RIOJA 1465 - 1471

(FRENTE A PRIMO MESCHINI)

DOS VECES PRIMERO DODGE.

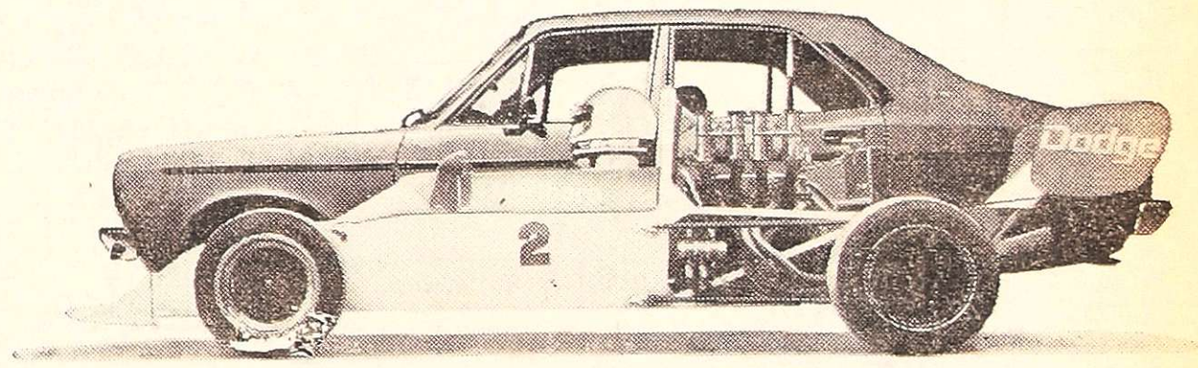

DODGE 1500 (FORMULA 2) MOTOR DODGE 1500 (4 CILINDROS), GANADOR EN:

PREMIO APERTURA ARGENTINA 78 - 14/3/76.			
Pos.	Nº	PILOTO	TIEMPO
1º	2	MIGUEL DE GUIDI (MARLBORO-TEAM)	17m 11s 5/10

PROMEDIO DEL GANADOR 140,112 Kph.

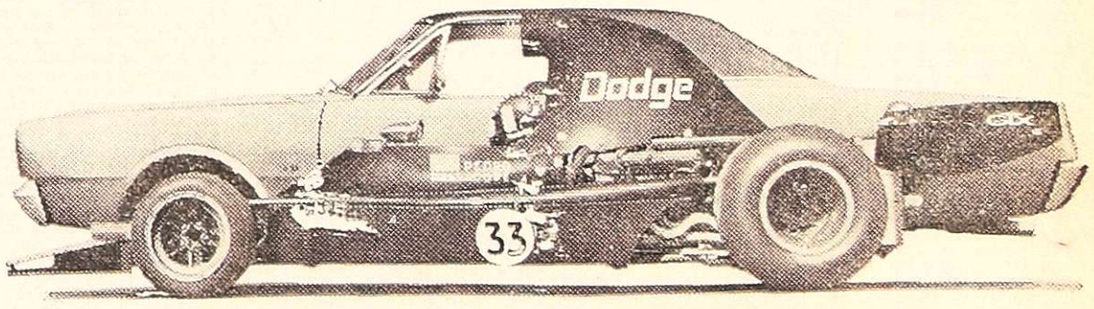

DODGE GTX (FORMULA 1) MOTOR DODGE V8, GANADOR EN:

PREMIO APERTURA ARGENTINA 78 - 14/3/76.			
Pos.	Nº	PILOTO	TIEMPO
1º	33	PEDRO PASSADORE	17m 36s 6/10

PROMEDIO DEL GANADOR: 136,783 Kph.

CHRYSLER FEVRE ARGENTINA

COMISION DE CARRERAS DE CONCESIONARIOS CHRYSLER

DODGE 1500 - DODGE 1500 CAJA AUTOMATICA - DODGE 1500 M 1,8
DODGE POLARA RT - DODGE CUPE GTX - DODGE CORONADO

INSTITUTO BELGRANO E. 38

COMERCIAL DIURNO

VACANTES PARA 1er. AÑO

BIRITOS 55 — GODOY CRUZ — TEL. 221124

CASA FLORES "Villa Nueva"
BOSCHIN HNOS. S.R.L. SEPELIOS
BRA. DE LOS ANDES 4189 - TEL. 280428

AVISOS FUNEBRES

SEPELIOS

BLANCA I. BERNADAC
DE SCALA
Q. E. P. D.
Falleció el 21-III-1976.
C.A.S.R. y B.P.

Su desconsolado esposo: José Manuel Scala; hijos: Aldo, Lelia, María Angela, Dora, Enrique, hijos políticos: Nelly Margarettas, Mario Renaldi, Aldo Villa, Ricardo Fraguglia, Ana López Jonte, hermana: Sor Lilia (ausente), hermana política Angela (ausente), primos, sobrinos, nietos, y demás deudos participan su fallecimiento e invitan al sepelio hoy a las 11 hs. cementerio Godoy Cruz. Casa mortuoria: Cabildo Abierto 100, Godoy Cruz. Servicio: Casa Flores.
22|3|C|991|22|3

BLANCA I. BERNADAC DE SCALA. - Q.E.P.D. - Falleció el 21-III-76. - C.A.S.R. y B.P. Teresa Ruggeri de Palet y sus hijos: Edgardo Palet y flia., Lilia Palet y flia., participan con profundo dolor el fallecimiento de su querida prima, e invitan al sepelio de sus restos.
22|3|C|951|22|3

BLANCA I. BERNADAC DE SCALA. - Q.E.P.D. - Falleció el 21-III-76. - C.A.S.R. y B.P. Elena Lara de Guajardo; Carlos Alberto Guajardo y Cristina Dora de Guajardo; Roberto Pannocchia y Elena Guajardo de Pannocchia participan el fallecimiento de la madre de sus apreciados amigos Aldo y Nelly e invitan al sepelio de sus restos.
22|3|C|979|22|3

BLANCA I. BERNADAC DE SCALA. - Q.E.P.D. - Falleció el 21-III-76. - C.A.S.R. y B.P. Roberto Navarro y Joaquín Luis Navarro y flia., participan con pesar su fallecimiento e invitan al sepelio de sus restos.
22|3|C|874|22|3

BLANCA I. BERNADAC DE SCALA. - Q.E.P.D. - Falleció el 21-III-76. - C.A.S.R. y B.P. Bolado y Cía., participa con profundo dolor el fallecimiento de la señora madre de su contador e invita al sepelio de sus restos.
22|3|C|973|22|3

BLANCA I. BERNADAC DE SCALA. - Q.E.P.D. - Falleció el 21-III-76. - C.A.S.R. y B.P. Familia de Eladio Bolado participa con profundo dolor el fallecimiento de la señora madre de su contador e invita al sepelio de sus restos.
22|3|C|973|22|3

BLANCA I. BERNADAC DE SCALA. - Q.E.P.D. - Falleció el 21-III-76. - C.A.S.R. y B.P. El directorio de Tratagua S.A. participa con profundo dolor su fallecimiento e invita al sepelio de sus restos.
22|3|C|953|22|3

BLANCA I. BERNADAC DE SCALA. - Q.E.P.D. - Falleció el 21-III-76. - C.A.S.R. y B.P. Julio Di Paolo S.A. participa con profundo dolor el fallecimiento de la señora madre de su contador e invita al sepelio de sus restos.
22|3|C|973|22|3

BLANCA I. BERNADAC DE SCALA. - Q.E.P.D. - Falleció el 21-III-76. - C.A.S.R. y B.P. La comunidad Salesiana de Rodeo del Medio, Colegio María Auxiliadora, ex-alumnos de Don Bosco, ex-alumnas y Círculo de Damas participan con profundo dolor su desaparición e invitan a la misa de cuerpo presente en su domicilio a las 9.30 horas.
22|3|C|955|22|3

BLANCA I. BERNADAC DE SCALA. - Q.E.P.D. - Falleció el 21-III-76. - C.A.S.R. y B.P. Elena B. de Marquerettaz, Luis Mariano Arangüena y flia.; Alberto Pippi y flia., participan con profundo pesar su fallecimiento e invitan al sepelio de sus restos.
22|3|C|964|22|3

BLANCA I. BERNADAC DE SCALA. - Q.E.P.D. - Falleció el 21-III-76. - C.A.S.R. y B.P. José Marcelo Marquerettaz y flia., participan con profundo pesar su fallecimiento e invitan al sepelio de sus restos.
22|3|C|964|22|3

BLANCA I. BERNADAC DE SCALA. - Q.E.P.D. - Falleció el 21-III-76. - C.A.S.R. y B.P. Beanchetti y Domínguez S.A. participa el fallecimiento de la madre de su síndico y amigo Aldo José Scala e invita al sepelio de sus restos.
22|3|C|958|22|3

BLANCA I. BERNADAC DE SCALA. - Q.E.P.D. - Falleció el 21-III-76. - C.A.S.R. y B.P. Panocchia Hnos. S.R.L., participa con pesar el fallecimiento de la señora madre de su asesor impositivo Aldo José Scala e invita al sepelio de sus restos.
22|3|C|980|22|3

BLANCA I. BERNADAC DE SCALA. - Q.E.P.D. - Falleció el 21-III-76. - C.A.S.R. y B.P. El personal directivo, docente y celadoras de la Escuela Nº 95 Fray Benito Lamas, participan con profundo dolor el fallecimiento de la madre de su compañera Dora Scala de Fraguglia e invitan al sepelio de sus restos.
22|3|C|03|22|3

BLANCA DE SCALA. - Q. E. P. D. - Falleció el 21-III-76. - Alberto Pani y su señora Irma Duarte e hijos, participan el fallecimiento de su apreciada vecina.
22|3|F|47954|22|3

CATALINA OROFINO
Q. E. P. D.
Falleció el 21-III-1976.
C. A. S. R. y B. P.

Su hija: Luisa Ana, hermanos: Miguel, Cosme y Francisco Orofino, hermanas políticas: Catalina Canizzo, Blanca Cainzo y They Estrella, su tía: María Fragapane de Orofino, sobrinos, primos y demás deudos, participan su fallecimiento e invitan al sepelio hoy, a las 19 hs., al cementerio de la Capital, casa de duelo: 12 de Octubre 912, San José. Servicio: Empresa Augusto Américo Zapata.
22|3|C|977|22|3

CATALINA OROFINO. - Q. E. P. D. - Falleció el 21-III-1976. - C. A. S. R. y B. P. - Sus sobrinos: Salvador Romualdo, Carmen Adelaida, Juan Ramón, Daniel Salvador, Silvia Beatriz, Eduardo Oscar y Angela Adriana Orofino; sobrinos políticos: Elvira Politino, Carlos Di Carlos, María Angélica Oggero, Rita Gómez y sus sobrinos nietos, participan su fallecimiento y ruegan una oración a su querida memoria.
22|3|C|978|22|3

CATALINA OROFINO. - Q. E. P. D. - Falleció el 21-III-1976. - C. A. S. R. y B. P. - Sus primos: Catalina de Maass, José Catania, Miguel Orofino, Carlos Merlo y Flias., participan con profundo dolor su fallecimiento e invitan al sepelio de sus restos.
22|3|C|990|22|3

CATALINA OROFINO. - Q. E. P. D. - Falleció el 21-III-1976. - C. A. S. R. y B. P. - Sus primos: Francisco Orofino y flia., Tina de Orofino, Cosme Roberto Orofino y flia. y José Rodolfo Orofino y flia., participan con profundo dolor su fallecimiento y ruegan una oración por su alma.
22|3|C|02|22|3

CATALINA OROFINO. - Q. E. P. D. - Falleció el 21-III-1976. - C. A. S. R. y B. P. - Sus primos: Catalina de Maass, José Catania, Miguel Orofino, Carlos Merlo y Flias., participan con profundo dolor su fallecimiento e invitan al sepelio de sus restos.
22|3|C|990|22|3

CATALINA OROFINO. - Q. E. P. D. - Falleció el 21-III-1976. - C. A. S. R. y B. P. - Sus primos: Francisco Orofino y flia., Tina de Orofino, Cosme Roberto Orofino y flia. y José Rodolfo Orofino y flia., participan con profundo dolor su fallecimiento y ruegan una oración por su alma.
22|3|C|02|22|3

CATALINA OROFINO. - Q. E. P. D. - Falleció el 21-III-1976. - C. A. S. R. y B. P. - Su primo: Franco Termini y Flia., participan con pesar su fallecimiento y piden una oración a su memoria.
22|3|C|975|22|3

CATALINA OROFINO. - Q. E. P. D. - Falleció el 21-III-1976. - C. A. S. R. y B. P. - Dr. Aldo Pérez Arra y Flia., participan con profundo dolor el fallecimiento de la hermana de sus amigos Miguel, Cosme, y Francisco Orofino e invitan al sepelio de sus restos.
22|3|C|989|22|3

CATALINA OROFINO. - Q. E. P. D. - Falleció el 21-III-1976. - C. A. S. R. y B. P. - Vicente Caperon y Flia., Carmen de Perez y Flia., M. Sánchez y Flia., participan con gran pesar su fallecimiento e invitan al sepelio de sus restos.
22|3|C|976|22|3

CATALINA OROFINO. - Q. E. P. D. - Falleció el 21-III-1976. - C. A. S. R. y B. P. - José Torres, Pilar O. de Torres, Rubén O. Torres, Juan Carlos Torres y Liliana Del Amor de Torres participan con profundo pesar su fallecimiento e isvitan al sepelio de sus destos.
22|3|C|969|22|3

CATALINA OROFINO. - Q. E. P. D. - Falleció el 21-III-1976. - C. A. S. R. y B. P. - Fernando Otin y Flia., Andres Bravo y Flia., José Torres y Flia. participan con gran pesar su fallecimiento e invitan al sepelio de sus restos.
22|3|C|969|22|3

CATALINA OROFINO. - Q. E. P. D. - Falleció el 21-III-1976. - C. A. S. R. y B. P. - Familia de Rafael Quesada y Carlos Magallanes participan con profundo dolor el fallecimiento de la madre de su querida y gran amiga Luisa e invitan al sepelio de sus restos.
22|3|C|966|22|3

CATALINA OROFINO. - Q. E. P. D. - Falleció el 21-III-1976. - C. A. S. R. y B. P. - Lázaro Santa María y Flia., Daniel Cabrero y Flia., y María Ivars participan con profundo dolor el fallecimiento de su querida vecina e invitan al sepelio de sus restos.
22|3|C|960|22|3

CATALINA OROFINO. - Q. E. P. D. - Falleció el 21-III-1976. - C. A. S. R. y B. P. - Francisco R. Gómez Mansilla, María T. Mateos de Gómez M. e hijas participan el fallecimiento de su querida e inolvidable amiga Catita ruega elevar una oración por su descanso eterno.
22|3|F|47935|22|3

CATALINA OROFINO. - Q. E. P. D. - Falleció el 21-III-1976. - C. A. S. R. y B. P. - Fabrica de Radiadores F. O. R. S.R.L. y personal participan el fallecimiento de la señora hermana de sus socios Orofino Hnos. e invitan al sepelio de sus restos.
22|3|C|01|22|3

CATALINA OROFINO. - Q. E. P. D. - Falleció el 21-III-1976. - C. A. S. R. y B. P. - Andrés Nuñez y Flia., participan con profundo dolor su fallecimiento e invitan al sepelio de sus restos.
22|3|C|02|22|3

CATALINA OROFINO. - Q. E. P. D. - Falleció el 21-III-1976. - C. A. S. R. y B. P. - Fernando A. Oggero y Sra. participan con profundo dolor el fallecimiento de su amiga Catita e invitan al sepelio de sus restos.
22|3|C|01|22|3

CATALINA OROFINO. - Q. E. P. D. - Falleció el 21-III-1976. - C. A. S. R. y B. P. - Juan Cappadona y Flia., participan con profundo dolor su fallecimiento e invitan al sepelio de sus restos.
22|3|C|02|22|3

CATALINA OROFINO. - Q. E. P. D. - Falleció el 21-III-1976. - C. A. S. R. y B. P. - Tomás Oggero y Sra., participan con profundo dolor el fallecimiento de la hermana de su consuegro Cosme Orofino e invitan al sepelio de sus restos.
22|3|C|01|22|3

CATALINA OROFINO. - Q. E. P. D. - Falleció el 21-III-1976. - C. A. S. R. y B. P. - Dr. Alberto Aguirre Carubin y Flia., participan con profundo dolor, el fallecimiento de la hermana de sus amigos Miguel Cosme y Francisco Orofino e invitan al sepelio de sus restos.
22|3|C|959|22|3

CATALINA OROFINO. - Q. E. P. D. - Falleció el 21-III-1976. - C. A. S. R. y B. P. - Personal de Orofino Hnos. participa con profundo dolor su fallecimiento e invita al sepelio de sus restos .
22|3|C|04|22|3

CATALINA OROFINO. - Q. E. P. D. - Falleció el 21-III-1976. - C. A. S. R. y B. P. - Miguel Acosta y Sra., José Fernando Acosta y Sra., Orlando Martínez y Sra., Francisca Otin de Petino, Atilio Otin y Flia., participan con profundo pesar el fallecimiento de su apreciada amiga Catita e invitan al sepelio de sus restos.
22|3|C|986|22|3

CATALINA OROFINO. - Q. E. P. D. - Falleció el 21-III-1976. - C. A. S. R. y B. P. - Boni Gauna y Flia., participan con profundo dolor su fallecimiento e invitan al sepelio de sus restos.
22|3|C|05|22|3

CATALINA OROFINO. - Q. E. P. D. - Falleció el 21-III-1976. - C. A. S. R. y B. P. - Familias de: Jara, Escudero, Lomas, González, Cordero, Santos Scaco, Portillo, Innocenti, Ciraml, Capadona, Rivas, Ducci, Ferrero, Guevara, Boga, Linardelli, Muñoz, Maddio, Calori, Calderón, García, Ayxela, Estrada, Anita y Adrián Suárez, Lescano, Zaragoza, participan con profundo dolor su fallecimiento e invitan al sepelio de sus restos.
22|3|C|12|22|3

CATALINA OROFINO. - Q. E. P. D. - Falleció el 21-III-1976. - C. A. S. R. y B. P. - Carlos A. Gudiño y Martha Astorga de Gudiño, participan con gran pena el fallecimiento de su amiga de siempre y hacen suyo su dolor por la irreparable pérdida.
22|3|C|13|22|3

CATALINA OROFINO. - Q. E. P. D. - Falleció el 21-III-1976. - C. A. S. R. y B. P. - Dr. Alberto Aguirre Carubin y Flia., participan con profundo dolor, el fallecimiento de la hermana de sus amigos Miguel Cosme y Francisco Orofino e invitan al sepelio de sus restos.
22|3|C|959|22|3

CATALINA OROFINO. - Q. E. P. D. - Falleció el 21-III-1976. - C. A. S. R. y B. P. - Personal de Orofino Hnos. participa con profundo dolor su fallecimiento e invita al sepelio de sus restos .
22|3|C|04|22|3

CATALINA OROFINO. - Q. E. P. D. - Falleció el 21-III-1976. - C. A. S. R. y B. P. - Marina Aguilera, Raquel T. de Aguilera, sus hijas Silvana, Patricia y Claudia; y Josefa Otín de Torres, participan con profundo pesar el fallecimiento de su querida amiga y tía espiritual y ruegan una oración en su memoria.
22|3|C|03|22|3

CATALINA OROFINO. - Q. E. P. D. - Falleció el 21-III-1976. - C. A. S. R. y B. P. - María Teresa Calcagno y flia., participan con profundo dolor el fallecimiento de la madre de su querida amiga Luisa.
22|3|C|07|22|3

ESTANISLAO MANUEL LUNA
Q.E.P.D.
Falleció el 21-III-76.

Su esposa, Adelina; sus hijos, Rodolfo y Ana; su hija política, Hilda y sus nietos políticos, Sergio y Gabriel, participan con profundo dolor su fallecimiento e invitan al sepelio hoy a las 18 horas en el cementerio de la Capital. Casa mortuoria: Guiraldes 120. Las Heras.
22|3|C|00|22|3

ESTANISLAO MANUEL LUNA. Q.E.P.D. - Falleció el 21-III-76. Su madre: Cruz; su hermano: Julio; su hermana: Dora; su cuñado: Eduardo; su cuñada: Alida y sus sobrinos, participan con profundo dolor su fallecimiento e invitan al sepelio de sus restos.
22|3|C|00|22|3

ESTANISLAO MANUEL LUNA. Q.E.P.D. - Falleció el 21-III-1976. - C. A. S. R. y B. P. - Sus hermanos; Dora y Julio; hermanos políticos: Alida Tobares y Eduardo Cáceres, y sobrinos: Silvia Mirta y Patricia Luna y Rosario, Eduardo y Raúl Cáceres y Mirta Cáceres, participan con gran pesar su fallecimiento e invitan a familiares y amigos al sepelio de sus restos, hoy a las 18 horas, en el cementerio de la Capital. Casa mortuoria: Güiraldes 126, Las Heras.
22|3|C|928|22|3

FLORENTINA DE JESUS
NIEVA Vda. DE CHEVARRIA
Q.E.P.D.
Falleció el 20-III-76.
C.A.S.R. y B.P.

Sus hijos: Juan Carlos, Irma Esther (ausentes), Patricia, Argentina, Julio, José, Norma, Angélica y Silvia; hijos políticos: María Herrera, Antonio del Carril (ausentes), Julio Bravo, Marta Ortiz, Carmela Lombardo, Juan Carlos Escudero, Miguel Ramos, Nicolás Avila; hermanos, sobrinos, nietos, bisnietos y demás deudos participan su fallecimiento e invitan al sepelio que se efectuará hoy a las 11 en el cementerio de la Capital. Casa mortuoria: Sucre 2738, Barrio Espejo, Las Heras. Servicio: Cochería San Miguel.
22|3|C|992|22|3

FLORENTINA DE JESUS Vda. DE CHEVARRIA. - Q.E.P.D. - Falleció el 20-III-76. - Su hijo, José; hija política, Carmela Lombardo de Chavarría; nietos, Guillermo, Ricardo y Viviana, participan con profundo dolor su fallecimiento e invitan al sepelio de sus restos.
22|3|C|950|22|3

FLORENTINA DE JESUS NIEVAS Vda. DE CHAVARRIA. - Q.E.P.D. Falleció el 20-III-76. - Broncería Artística participa el fallecimiento de la madre de su amigo y colaborador Julio, y ruega acompañar sus restos a su última morada.
22|3|C|945|22|3

LUIS ZANI
Q. E. P. D.
Falleció el 21-III-1976

Su desconsolada esposa, Benera Bordonaro; hijos: Raúl Santos y Ester Aurora; hijos políticos: Fernando A. Villanueva, Zulema Reyes; nietos: Norma, Daniel, Raúl y Silvia Zani; Luis, Adriana y Verónica Villanueva; hermanos: Enrique, Carlos, Victor y Oreste Zani; hermanos políticos, sobrinos y primos, participan su fallecimiento e invitan al sepelio de sus restos, hoy a las 17 hs., cementerio de la Capital. Casa mortuoria: Belgrano 591, Ciudad.
22|3|C|946|22|3

LUIS ZANI - Q.E.P.D. - Falleció el 21-III-76. - Enrique Hernando Zani y María Carmen Sola de Zani, participan con dolor el fallecimiento de su querido hermano Luis, e invitan al sepelio de sus restos.
22|3|C|995|22|3

LUIS ZANI - Q.E.P.D. - Falleció el 21-III-76. - Oreste Lázaro Zani, Ruth Loyola de Zani y Sandra Zani Loyola, participan con pesar el fallecimiento de su querido hermano y tío Luis, e invitan al sepelio de sus restos.
22|3|C|996|22|3

LUIS ZANI - Q.E.P.D. - Falleció el 21-III-76. - Hipólito Victor Zani, esposa Elva Merino de Zani e hijos, Viviana Irene, Graciela Elva, María Cecilia y Victor David, y Alfredo Rodríguez, participan su fallecimiento e invitan al sepelio de sus restos.
22|3|C|988|22|3

LUIS ZANI. - Q.E.P.D. - Falleció el 21-III-1976. - Sus hermanos políticos: Josefa, José y Flia., Salvador Antonio y Flia., Juan Bordonaro y Flia., participan su fallecimiento e invitan al sepelio de sus restos.
22|3|C|943|22|3

LUIS ZANI - Q.E.P.D. - Falleció el 21-III-76. - Rodolfo Alzamora y flia., Francisco Javier Sola y flia., Jorge Alberto Sola y flia, Raúl Eduardo Alzamora y flia., Bruno Jannello y flia., Narcisa Roncal de Greño y flia., Concepción Ortiz de Sola y flia., participan el fallecimiento del hermano del hermano y tío político Sr. Enrique Zani, e invitan al sepelio de sus restos.
22|3|C|950|22|3

LUIS ZANI - Q.E.P.D. - Falleció el 21-III-76. - Sus vecinos y amigos, familias: Manieiro, Pometti, Naranjo, Marzzelli, Sindoni, Moor, Lunello, Alonso, Jaccarini, Narváez, Sanguedolce; Enrique Maniero, Juan Ramón, Pérez, participan con profundo dolor su fallecimiento e invitan al sepelio de sus restos.
22|3|C|987|22|3

LUIS ZANI - Q.E.P.D. - Falleció el 21-III-76. - Jorge Horacio Narváez y flia., participan con profundo pesar el fallecimiento de su amigo e invitan al sepelio de sus restos.
22|3|C|993|22|3

LUIS ZANI - Q.E.P.D. - Falleció el 21-III-76. - Osmán Narváez y flia., participan con profundo pesar el fallecimiento de su amigo, e invitan al sepelio de sus restos.
22|3|C|993|22|3

ALBERTO HECTOR
QUIROGA
Q. E. P. D.
Falleció el 21-III-1976

Su esposa Segunda Becerra de Quiroga; hijos María Susana y Carlos Alberto Quiroga; hijo político Juan B. Menichetti; su nieto Mauricio M. Menichetti y Dora Menichetti; hermanos María Cristina Sosa de Cruz, Pedro A. Quiroga y Paula N. Sosa de Lucero, primos, sobrinos y demás familiares, participan con pesar su fallecimiento e invitan al sepelio de sus restos hoy a las 11 hs. en el cementerio de Buen Orden. Casa de duelo: calle Corrientes 157, San Martín. Servicio Cochería Milio, San Martín.
22|3|F|47938|22|3

ALBERTO HECTOR QUIROGA Q.E.P.D. - Falleció el 21-III-76 Sus hermanos Pedro A. Quiroga, Cipriano Quiroga, María Cristina Sosa de Cruz y Paula Nélida Sosa de Lucero; hermanos políticos Jorge Cruz y Rafael Lucero; sobrinos, Juan Carlos, Juan Bautista, Marta Eduviges, Teresita del Carmen, Hugo y Roque Quiroga, Jorge Raúl, Liliana Noemí, Walter Daniel, Elida, Elizabeth Cruz, Estela y Olga de Lucero, participan con profundo pesar su fallecimiento e invitan al sepelio de sus restos.
22|3|F|47939|22|3

ALBERTO HECTOR QUIROGA Q.E.P.D. - Falleció el 21-III-76 Su madre política María Catalina de Becerra; hermanos políticos Toribio, Felipa, Carmen, Hipólito, Reyes, Celsa, Ofelia, Olga, Juan, Alicia, Felisa, Casáreo, Antonia, Adela, Aldo, sobrinos y primos participan con pesar su fallecimiento e invitan al sepelio de sus restos.
22|3|F|47939|22|3

ALBERTO HECTOR QUIROGA Q.E.P.D. - Falleció el 21-III-76 Sus vecinos Raúl Grigor, Alberto Fernández, Hugo Rubio, Orlando Corliate, Vicente Altamirano, Félix Prado, Felipe Rodríguez, José Torrubia, Roberto Lorca, Eugenio Sánchez, Luis Bonelli, Geronimo Sánchez, e Isidro Peña participan con profundo dolor su fallecimiento e invitan al sepelio de sus restos.
22|3|F|47944|23|3

ALBERTO HECTOR QUIROGA Q.E.P.D. - Falleció el 21-III-76 Corica Hnos. y Cía. S.A.V., participa con pesar el fallecimiento de su colaborador e invita al sepelio de sus restos.
22|3|F|47939|22|3

ALBERTO HECTOR QUIROGA Q.E.P.D. - Falleció el 21-III-76 Personal de Corica Hnos. S.A.V. participan con pesar el fallecimiento de su compañero de trabajo e invita al sepelio de sus restos.
22|3|F|47939|22|3

JUANA MARGARITA QUILES. Q.E.P.D. - Falleció el 21-III-76. Su madre: Isabel Rosa Aranega Vda. de Quiles, hermanos: Clara, Pedro, Isabel y Celia Quiles, hermanos políticos: Elena Quesada, Vicente Panasitti, sobrinos: Marcelo, Carina, Valeria y Gonzalo y demás familiares participan su fallecimiento e invitan al sepelio de sus restos hoy a las 17 hs., en cementerio Capital, casa de duelo Garibaldi s|n. El Plumerillo, Las Heras. Servicio cochería Valverde, San Martín 2701, Mendoza.
22|3|F|47940|22|3

JUANA MARGARITA QUILES
Q. E. P. D.
Falleció el 21-III-1976.

Familia, Pedro Quiles, participa con pesar su fallecimiento e invita al sepelio de sus restos.
22|3|C|963|22|3

JUANA MARGARITA QUILES Q.E.P.D. - Falleció el 21-III-76. Vicente Panasitti y Flia., participan con profundo dolor su fallecimiento e invitan al sepelio de sus restos.
22|3|C|957|22|3

JUANA MARGARITA QUILES Q.E.P.D. - Falleció el 21-III-76. José Cudina y Sra., Orlando Bertona y Sra., Dr. José Guerrero y Sra., y Oscar Balladares, participan el fallecimiento de la hermana de su amiga e invitan al sepelio de sus restos.
22|3|C|11|22|3

JUANA MARGARITA QUILES. Q.E.P.D. - Falleció el 21-III-76. El inspector técnico seccional, el personal directivo, el personal docente, personal de servicio, comisión Cooperadora y Club de Madres de la Escuela Nº 124 Benjamín Matienzo, participan su fallecimiento e invitan a acompañar sus restos al cementerio de la Capital.
22|3|C|983|22|3

AURORA ESQUIVEL Vda. DE SEEBOCK (María). - Q.E.P.D. Falleció el 21-III-76. - Su esposo: Juan Seebock; su hija: Elena Beatriz Seebock; hijo político: Mario Héctor González; sus nietos: Patri, Claudia, Ariel y Adrián; sus hermanos, hermanos políticos, sobrinos y demás familiares, participan su fallecimiento e invitan al sepelio de sus restos hoy lunes a las 17 horas. Favor que agradecerán. Casa mortuoria: Donado 735, Barrio Urquiza, Luján. Servicio: Cochería Municipal de Luján de Cuyo.
23|3|F|47946|22.3

AURORA ESQUIVEL Vda. DE SEEBOCK (María). - Q.E.P.D. Falleció el 21.III-76. - Genovera Vda. de Esquivel, Juan Esquivel y Flia., Aldo Esquivel y Flia., Angel Esquivel, Jorge Esquivel y Flia., Alejandro Carli y Flia. y Carlos Esquivel y Flia., participan con pesar su fallecimiento e invitan al sepelio de sus restos.
22.3|F|47947|22|3

JORGE LONCARICH. - Q. E. P. D. - Falleció el 21-III-76. - C.A.S.R. y B.P. - Su esposa: Clara M. Domínguez de Loncarich, hijos: Jorge y Susana, su madre: Margarita G. de Loncarich, madre política: Inocencia Domínguez; hermanos, permanos políticos, tíos, primos, sobrinos y demás deudos participan su fallecimiento e invitan al sepelio hoy a las 18 hs. en el cementerio de Godoy Cruz. Casa mortuoria: Plumerillo 1556, Villa Hipódromo, Godoy Cruz. Servicio casa Boito e hijos.
22|3|C|10|22|3

JORGE LONCARICH. - Q. E. P. D. - Falleció el 21-III-76. - C.A.S.R. y B.P. - Sus desconsolados hermanos: José, Pedro, Magdalena, María, Ursula, Juan, Ema, Miguel y Angelina; hermanos políticos: Alicia Sepali, Juan Pérez, Mariano Cataldi, Jorge Gómez, Carmen Campos, Antonio Pérez, Gladys Muñoz y Mario Cuhogli, participan su fallecimiento e invitan al sepelio.
22|3|C|10|22|3

JORGE LONCARICH - Q. E. P. D. - Falleció el 21-III-76. Su tía: Elena Jelacich; sus sobrinos: Ursula Ambrosio Linero, Juan Carlos y Sra., Roberto y Sra., participan con hondo dolor su fallecimiento e invitan al sepelio de sus restos.
22|3|C|994|22|3

JORGE LONCARICH - Q. E. P. D. - Falleció el 21-III-76. Mariano Acieff y Flia., Dr. José Hipólito Acieff y Flia., Blanca y Carolina Acieff, Juan Ricardo Gamero y Ruth Nelly Acieff de Gamero, Francisco Aldo Razzini y María Alida Acieff de Razzini participan su fallecimiento e invitan al sepelio de sus restos.
22|3|C|983|22|3

LUCIA ORTIZ DE ALANIZ. - Q.E.P.D. Falleció el 20-III-76. - Su desconsolada hija, Lucía del Carmen Alaniz; sus sobrinos: Antonio, Félix Ortiz, Ramón Tillar y demás familiares, participan su fallecimiento e invitan al sepelio de sus restos al cementerio de Godoy Cruz, hoy a las 11 horas. Casa mortuoria: Jorge Newbery 655, G. Cruz.
22|3|F|51845|22|3

JORGE ALBERTO LUCERO. - Q.E.P.D. - Falleció el 21-III-1976. - C. A. S. R. y B. P. - Sus padres: Laureano Lucero y Delia Garrido de Lucero, hermanitos: Pedrito y Marquito Lucero, abuelos: Pedro Garrido y Josefina Balgorria de Garrido, tíos, primos y demás familiares participan su fallecimiento e invitan al sepelio de sus restos hoy a las 17.30 hs., en el cementerio de Godoy Cruz, casa mortuoria: Santa Fe 1533, Villa Clementina, Godoy Cruz. Servicio cochería Alarcón, Luján.
23|3|F|47944|23|3

JORGE ALBERTO LUCERO. - Q.E.P.D. - Falleció el 21-III-1976. - C. A. S. R. y B. P. - Su tío: Pablo Benítez y Flia., participan con dolor su fallecimiento e invitan al sepelio de sus restos.
23|3|F|47945|23|3

ROBERTO DANIEL CEBALLOS Q.E.P.D. - Falleció el 21-III-76. Sus desconsolados padres: Carlos Ceballos López y Olga Martínez, hermanos: Carlos, Raúl, Julio, Miriam, Adrian y Estela y demás familiares participan con profundo dolor su fallecimiento e invitan al sepelio de sus restos hoy lunes a las 17 hs., en el cementerio de Luján, favor que agradecerán, casa mortuoria: calle 4, Manzana P. Loteo Santa Elena, Vistalba, Luján. Servicio cochería Municipal de Luján de Cuyo.
22|3|F|47948|22|3

ROBERTO DANIEL CEBALLOS Q.E.P.D. - Falleció el 21-III-76. Carlos Martín Vols y Flia., participan con profundo dolor el fallecimiento del hijo de su amigo dilecto Carlos Ceballos López e invitan al sepelio de sus restos.
23|3|F|47949|23|3

RICARDO GUIÑAZU. - Q. E. P. D. - Falleció el 21-III-76. - Su esposa: Angélica Ulloa de Guiñazú; sus hijos: Ricardo Gustavo y Cristina Alicia; hijos políticos; Lilian Rosa Francia y Fernando Elías Pajares; nietos: Germán, Sandra y Gabriela; Raquel, Cristina y Sergio; su hermana Berta y demás familiares, participan con profundo pesar su fallecimiento e invitan al sepelio as sus restos que se realizará en el día de la fecha, a las 16 hs. cementerio Capital. Casa duelo: Molinero Tejeda 1666. Las Heras.
22|3|C|961|22|3

RICARDO GUIÑAZU. - Q. E. P. D. - Se durmió en la paz del Señor el 21-III-76. - La iglesia Evangélica Pentecostal de El Plumerillo, Las Heras, Mendoza, participa con profundo pesar el fallecimiento de su querido hermano en la fe e invita al sepelio de sus restos.
22|3|C|962|22|3

FANNY CERNIK Vda. DE
MURAVNIK
Q. E. P. D.
Falleció el 21-III-1976

Sus desconsolados hijos: Cima, Ana, Miguel y Raúl sus hijos políticos: Bernardo Estrin, José Zahavi, Berta Sellar, Celia Codner nietos y bisnietos, participan con profundo dolor su fallecimiento e invitan al sepelio de sus restos que se realizará hoy, a las 10.30 horas, en el cementerio Israelita. Casa mortuoria: Patricias Mendocinas 1824, Cdad. Servicio: Casa Loreti y Cía.
21|3|F|15722|22|3|AD.

FANNY DE MURAVNIK. - Q. E.P.D. Falleció el 21-III-76. - Olga G. de Schvartzman, Nora Edith Schvartzman y David Wladislawowsky y Flia., participan el fallecimiento de su entrañable amiga e invitan al sepelio de sus restos.
22|3|C|937|22|3

FANNY CERNIK DE MURAVNIK. - Q. E. P. D. - el 21-III-76. - Jacobo Marchevsky y Flia.; sus nietos: Alberto y Liliana Marchevsky (ausentes); bisnietos: Alejandra y Miriam, participan con profundo dolor su fallecimiento e invitan al sepelio de sus restos.
22|3|C|959|22|3

FANNY CERNIK DE MURAVNIK. - Q. E. P. D. - Falleció el 21-III-76. - Dr. Jacobo Wajman y familia, participan con profundo dolor su fallecimiento e invitan al sepelio de sus restos.
22|3|C|954|22|3

FANNY CERNIK DE MURAVNIK. - Q. E. P. D. - Falleció el 21-III-76. - Mauricio Wajchman y Flia., participan con profundo pesar su fallecimiento e invitan al sepelio de sus restos.
22|3|C|954|22|3

FANNY CERNIK DE MURAVNIK. - Q. E. P. D. - Falleció el 21-III-76. - Majla Vda. de Wajchman, Mauricio Wajchman y Flia., Jacobo M. Wajchman y Flia., participan con pesar su fallecimiento e invitan al sepelio de sus restos.
22|3|C|954|22|3

FANNY CERNIK DE MURAVNIK. - Q. E. P. D. - Falleció el 21-III-76. - José Lifurvesy y flia., participan con profundo dolor su fallecimiento e invitan al sepelio de sus restos.
22|3|C|984|22|3

FANNY CERNIK DE MURAVNIK. - Q. E. P. D. - Falleció el 21-III-76. - Pedro Bortnic y Flia., Vitali Zanana y Flia., Humberto Carrizo y Baruc Zonana y Flia., participan con profundo dolor su fallecimiento e invitan al sepelio de sus restos.
22|3|C|984|22|3

FANNY CERNIK DE MURAVNIK. - Q. E. P. D. - Falleció el 21-III-76. - Rosa de Codner, Manuela de Grunstadt (ausentes), Lea de Glikman, León Codner y Flia., Simón Licht y Flia. participan con mucho pesar el fallecimiento de la madre de Raúl.
22|3|C|968|22|3

PABLO SALVADOR RODRIGUEZ. Q. E. P. D. - Falleció el 21-III-76 Su desconsolada esposa: Olga de Rodríguez sus hijos: Pablo Oscar, Olga Alicia su hermano: Enrique Alonso Rodríguez, sobrinos y demás deudos participan con profundo dolor su fallecimiento e invitan al sepelio de sus restos, hoy a las 10 horas en el cementerio de la Capital. Casa mortuoria: Paraguay 2830, Mendoza.
2|3|C|884|22|3

PABLO SALVADOR RODRIGUEZ. Q.E.P.D. - Falleció el 21-III-1976 - Su madre política, Etelvina Britos, sus hermanos políticos Julio, Perla, Pirucha, Carlos, Gladys, Techa, Rosa y Eduardo, sus concuñados Kela, Cacho, Andrés, Elsa, Carlos y Jorge sus sobrinos Darío, Silvio, Andresito, Marcelito, Julio Walter, Favio, Cristian, David y Débora, participan con profundo pesar su fallecimiento e invitan al sepelio de sus restos hoy a las 10 hs. en el cementerio de la Capital.
22|3|C|918|22|3

PARTICIPACIONES

MARIA RITA TARDITI
DE QUINTEROS
Q. E. P. D.
Falleció el 21-III-1976.

Su desconsolado esposo: Horacio Quinteros; su hija: Miriam Rita Quinteros y Roberto Alfredo Rodríguez participan con gran pesar su fallecimiento y que sus restos fueron inhumados en el día de ayer, en el cementerio de Godoy Cruz.
22|3|C|971|22|3|

RITA MARIA T. DE QUINTEROS. - Q.E.P.D. - Falleció el 21-III-1976. - Su hermano, Carlos Tarditti; hermana política, Angela Almo; sus sobrinos: Clide, Alberto, Martha de Tarditti y Ana Cecilia, participan su fallecimiento y que sus restos fueron sepultados el 21-3-76.
22|3|C|936|22|3

MARIA RITA TARDITTI DE QUINTEROS - Q. E. P. D. - Falleció el 21-III-1976. - Sus hermanos: Carlos, Pedro, Bartolo, José, Amabilia, Chola, Antonio, hermanos políticos y sobrinos participan su fallecimiento y que sus restos fueron inhumados ayer.
22|3|C|885|22|3

MARIA RITA TARDITTI DE QUINTEROS - Q. E. P. D. - Falleció el 21-III-1976. - José Tarditti y Flia., participan con pesar su fallecimiento y que sus restos fueron inhumados ayer.
22|3|C|885|22|3

MARIA RITA TARDITI DE QUINTEROS. - Q.E.P.D. - Falleció el 21-III-76. - Benita A. de Tarditti y flia., Juan Carlos Tarditi y flia., Cándido Reginato y flia., y doctor Humberto Campana y señora participan con pesar su fallecimiento y que sus restos fueron inhumados en el día de ayer.
22|3|F|47941|22|3

MARIA RITA TARDITI DE QUINTEROS. - Q.E.P.D. - Falleció el 21-III-76. - Alina de Torres, Sixto D. Ojeda, Leopoldo Bar

Zona Este

San Martín

Gremiales

ATSA. - Comunicado. — La Regional San Martín, Zona Este, de la Asociación de Trabajadores de la Sanidad Argentina, filial Mendoza, dio a conocer un comunicado relacionado con los hechos producidos el 17 de marzo en el sanatorio Carrasco y Bertona, de Rivadavia.

Textualmente expresa: "Declarar persona no grata, al doctor Arnaldo Rafaelli, por las graves injurias inferidas en palabras y hechos a la clase trbajadora en la persona de la compañera Alicia Aguilar; retirarle al citado profesional todo tipo de colaboración por parte del personal de ese sanatorio; elevar la respectiva denuncia a la Seccional 13ª y a la delegación del Ministerio de Trabajo; se deja expresa constancia que queda liberada la razón social "Carrasco y Bertona" de toda responsabilidad en el presente caso y elevar copia de los antecedentes a ATSA filial Mendoza, Círculo Médico de Rivadavia y dar difusión a la opinión pública".

Rubrica la información el señor José Anuar Manzur, delegado Regional.

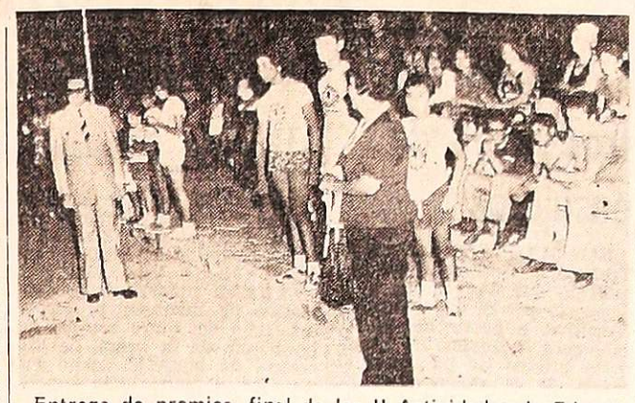

Entrega de premios, final de las II Actividades de Educación Física de Verano, organizadas por la Comuna.

Satisface el resultado de un programa deportivo

SAN MARTIN. — Al comenzar las clases en el presente período lectivo, culminaron las II Actividades de Educación Física de Verano, organizadas por la Municipalidad a través del Departamento de Educación Física y Deportes.

Estuvieron dirigidas por el profesor Leandro Espinola, con quien colaboraron los docentes de la especialidad Rafael Gutiérrez, Gladys Ortega, Rubén Pedemonte, Teresita Espinola, Irma Montes y Oscar Espósito.

Se iniciaron el 6 de enero último, y durante su desarrollo participaron aproximadamente 400 niños, de 8 a 14 años de edad, en deportes como atletismo, vóley, básquet, handbol y natación.

En síntesis, elaborada por representantes de la Comuna local, se destaca el hecho de que, más allá de la actividad deportiva, se establecieron vínculos de amistad y camaradería entre niños y profesores, como asimismo se enseñó a cada educando el valor del triunfo y la derrota.

De acuerdo a las edades, se formaron diversos grupos; en cada uno de ellos actuó un jefe, que colaboró con el docente en la formación de equipos y mantenimiento de la disciplina.

Las prácticas tuvieron lugar en las instalaciones que cedieron el Atlético Club San Martín, en esta ciudad, y en Palmira, la Agrupación Atlética. Entre grupos de ambas entidades hubo competencias que despertaron el interés y entusiasmo de los niños.

Los elementos indispensables fueron proporcionados por la Municipalidad, que también dispuso lo necesario para que de martes a viernes, todas las mañanas, alumnos y profesores pudieran efectuar los ejercicios.

El acto de clausura, en el que se registraron emotivas escenas de gratitud y compañerismo, se efectuó la entrega de distinciones. En representación del comisionado, asistió el secretario de Hacienda y Administración, Osvaldo Agustín Salvador. En la oportunidad, se hizo público el deseo comunal de continuar con estos programas deportivos, y hacerlos extensivos a los diversos distritos del departamento. Se destacó asimismo la inquietud de proseguir la actividad a partir de abril próximo

La Paz

Alumnos en la cosecha de uvas correspondiente a la finca experimental.

Requieren apoyo para la Escuela Técnica Agraria

LA PAZ. — La creación en 1962 de la Escuela Secundaria Técnica Agraria en el departamento, respondió a una justificada necesidad educativa y formativa en el medio, primera en su nivel, para atender la demanda de los 50 ó 60 alumnos que anualmente egresan de las escuelas primarias del municipio.

Esta escuela fue adquiriendo paulatinamente jerarquía en la zona y el Estado fue procurándole valiosos elementos para el cumplimiento de su misión, que hoy forman parte de su patrimonio: inmuebles, muebles y bienes semovientes de gran valor material y técnico-didáctico, donde docentes y alumnos cumplen con los planes de estudio que la carrera del bachillerato-técnico-agrario y de enología, establece oficialmente.

Absorbe este establecimiento la casi totalidad de los egresados de la escuela primaria departamental y otros provenientes de departamentos vecinos y de San Luis, con lo cual logra un ingreso en 1er. año de 45 ó 50 alumnos, para 2 secciones de ese curso. El desarrollo de la carrera secundaria impone una natural deserción, en los cursos sucesivos, por lo que anualmente reciben o terminan la carrera unos 18 egresados, al término de los 6 años del plan.

Con los datos expresados, surge la permanente necesidad de que el medio y los órganos estatales responsables, atiendan la importancia que reviste su mantenimiento y el apoyo efectivo que siempre reclama de la comunidad, para que los objetivos perseguidos se sigan cumpliendo y no son otros que procurar para la juventud lugareña el acceso al estudio de la enseñanza media y orientarlas en actividades afines al desarrollo agro-industrial, tan necesario para el quehacer socio-económico, de la zona, la provincia y el país, o bien para habilitarlos con el título de bachiller que otorga, en la continuidad vocacional de los egresados en el nivel universitario.

Este establecimiento, que cuenta con 14 años de vida y un alumnado regular de 190 alumnos, impone la permanente atención, como señalamos, de los responsables de su vigencia del aporte de nuevos elementos que se incorporen a su patrimonio mueble e inmueble, que permitan la práctica experimental de los alumnos.

En la actualidad cuenta con local alquilado, en el centro de la villa, para el desarrollo de sus clases, donde también funcionan gabinetes técnicos y sico - pedagógicos, con un laboratorio dotado de los indispensables elementos de alta presición, para la experimentación de los alumnos de los curso superiores. A 3 kilómetros de esta villa, posee su finca experimental, de 74 hectáreas, donde se desarrolla: vitivinicultura, fruticultura, horticultra, granja, apicultura y ganadería, contando con elementos motorizados y mecánicos para el agro y sendas casas - habitación para encargado y cuidador.

A los alumnos que lo requieren se les concede el servicio del comedor escolar, que es financiado con el producido de las cosechas anuales; adquiriéndose también con ello material didáctico, drogas para el laboratorio y elementos para la experimentación agrícola.

Urge, finalmente, reseñar necesidades prioritarias para esta escuela construcción del edificio propio; un tinglado o galpón en la finca, para diversas actividades técnicas en el lugar; una mini - bodega experimental; otro tractor y la perforación de otro pozo semisurgente.

¡GRACIAS!
Espíritu Santo
POR FAVORES RECIBIDOS
M. F.
22|3|F|47811|22|3

¡GRACIAS!
Espíritu Santo
POR LA GRACIA CONCEDIDA
T. y Q.
22|3|C|574|22|3

¡GRACIAS!
Espíritu Santo
POR LA GRACIA CONCEDIDA
M. T.

Departamentales

Luján

Miembros de la Cámara de Comercio, Industria y Producción, analizan con autoridades de la Comuna los problemas derivados de la finalización del plazo de préstamo de un tramo de puente militar.

Gestiones por el puente sobre el río Mendoza

LUJAN.— La Cámara de Comercio, Industria y Producción, inició con las autoridades comunales gestiones tendientes a prolongar el tiempo de préstamo de un tramo del puente instalado sobre el río Mendoza.

Como es de conocimiento público, el puente metálico sobre la ruta 40 fue destruido parcialmente por un accidente fial. Para dar una solución perentoria, el Ejército facilitó un tramo de puente militar.

Las autoridades empresarias y el gobierno municipal coinciden en afirmar que el "levantamiento del tramo producirá graves perjuicios económicos al comercio de la Ciudad" y que es "necesario dar una solución definitiva a un problema de larga data".

Las gestiones para una solución definitiva se han encarado ante la Dirección Provincial de Vialidad, Departamento General de Irrigación e Intervención Federal en Mendoza.

Cursos de boxeo

LUJAN.— El Departamento de Deportes, Turismo y Recreación Comunal, informa que se encuentra abierta la inscripción de alumnos para los cursos de boxeo que imparte de lunes a viernes el profesor Carlos Suárez. Las clases se dictan en el Club Mayor Drummond.

Carpinchos

LUJAN.— El señor Rómulo Rizzato, con residencia en Santa María de Oro 960, donó con destino al Jardín Zoológico de la ciudad de Mendoza, dos ejemplares —hembra y macho — de carpincho. Los animales fueron capturados en la isla Núñez del departamento de Victoria, Entre Ríos.

Deportes

LUJAN.— Continúa la inscripción para la práctica de hándbol, vóley, básquetbol, atletismo y fútbol. Los cursos —están a cargo de profesores— se dictan en la cancha del Luján Sport Club.

Biblioteca

LUJAN.— El Departamento de Cultura y Educación Municipal, informó que la biblioteca pública funciona de 7.30 a

Gestiones del comisionado

LUJAN. — De regreso de la Capital Federal, el comisionado municipal de éste departamento, el señor Heber Moschetti, informó sobre las gestiones llevadas a cabo, que calificó de fructíferas.

Anunció que completó la documentación correspondiente para el préstamo de alumbrado público, como así también el de cordones y cunetas. De ésta manera se estaría en condiciones de llamar a licitación para la adquisición de lámparas de gas de mercurio, en cuanto a las obras de cordones y cunetas, estarían supeditadas a la provisión de cemento.

Estas gestiones fueron llevadas a cabo en la Caja Nacional de Ahorro y Seguro.

En el Ministerio de Educación de la Nación gestionó la continuidad de las obras de la Escuela Nacional 123, del distrito Perdriel que se encuentran paralizadas por falta de fondos.

El comisionado Moschetti anunció que el Ministerio de Educación ha incluido en el presupuesto de 1976, una partida de quinientos millones de pesos viejos para la continuidad de las obras de la mencionada escuela, encontrándose supeditada a la aprobación del Congreso de la Nación.

Campaña de desinfección del arbolado público

Equipo del Departamento de Sanidad Vegetal de la Dirección Agropecuaria y de la Comuna de Luján, pulveriza una variedad de olmo.

LUJAN.— Concluyó el operativo de desinección del arbolado público. El programa fue concretado en asocio por el Departamento de Sanidad Vegeal de la Dirección Agropecuaria de la Provincia de Mendoza y la Comuna de este departamento, e incluyó sectores de la Ciudad y distritos.

El plan de defensa del arbolado público se estructuró ante el ataque del "cascarudo del olmo", observado en distintos puntos del municipio. La repartición provincial facilitó el equipo de pulverización y drogas y la Comuna movilidad y personal.

Donación

LUJAN.— Por decreto 055 la Municipalidad aceptó sin cargo la donación de una fracción de terreno ubicada en el distrito de Perdriel. El predio, de 7.200 m2 fue cedido por la empresa Arizú con destino a la

Intervención de mercadería

LUJAN.— El Departamento de Inspección Municipal intervino mercaderías en los negocios de Antenjo Siracusa y Mario Pascucci. Los productos: aceite de girasol, azúcar, jabón y papel higiénico, fueron vendidos a los precios oficiales.

Reunión de educadores municipales

LUJAN.— El Departamento de Cultura y Educación de la comuna, cita al personal de las escuelas de Artes Femeninas, el 24 de este mes a las 18, en el hall central de la Casa Municipal. Se tratará organización y

Rivadavia

Deserción de alumnos en las mesas de examen

RIVADAVIA. — Causa preocupación las deserciones de alumnos que puede verificarse en el próximo período escolar, en especial en los colegios secundarios.

Se atribuye en especial a las condiciones económicas imperantes, el hecho de que en las mesas examinadoras del mes de marzo un elevado porcentaje de alumnos no se hayan presentado a rendir. Las cifras no tienen antecedentes y se elevan desde un 50 a un 80 por ciento. Si se examina detenidamente esta situación, autoridades y profesores han opinado que la mayoría de esos estudiantes están dispuestos a no proseguir estudios ya que gran cantidad de alumnos han quedado adeudando más de dos materias, necesarias para ser promovidos al curso siguiente.

Volviendo al aspecto económico, es válido conocer algunas cifras de los gastos de transporte imperantes. Por ejemplo, desde Mirador, distrito situado a más de 30 kilómetros de la ciudad cabecera, el abono cuesta alrededor de los 3.700 pesos. En otro orden, se nos hizo saber, que en concepto de útiles escolares, en especial textos, un libro de inglés cuesta 1.000 pesos aproximadamente.

Junín

Pensiones por vejez e invalidez

JUNIN. — El comisionado municipal, señor Hipólito A. Cabrillana, invita a las personas que se encuentran en condiciones de solicitar pensiones por vejez e invalidez a presentarse en la comuna, donde serán asesorados por delegados de la Dirección de Asistencia a la Ancianidad e Invalidez.

Políticas

Unión Cívica Radical

Reunión partidaria.. SAN MARTIN. — El comité departamental de la Unión Cívica Radical de esta ciudad informó que el próximo lunes se efectuará una reunión en la sede partidaria de Vélez Sársfield 18. A tal efecto, convocó a sus integrantes y dirigentes en general.

Económicas

El vehículo fabricado por Industrias Mecánicas del Estado presentado en Mendoza.

Meschini presentó el Rastrojero Sedan S-73

En la concesionaria oficial de IME, en Mendoza, fue presentado por la firma Quinto Meschini el nuevo Rastrojero sedan 4 puertas S 73, con motor Indenor de 4 cilindros.

Entre las características y ventajas más destacables de este vehículo figura la de bajo consumo —8 litros de gasoil cada 100 kilómetros—, lo que lo convierte en una unidad especial para el servicio de taxi.

El Rastrojero Sedan 4 puertas S 73 es fabricado en el país por Industrias Mecánicas del Estado S.A.

Una aseguradora premió a meritorios empleados

Ejecutivos de la Cía. Aseguradora Argentina en el acto de entrega de medallas a antiguos servidores.

En el transcurso de un acto realizado en la sede de la Compañía Aseguradora Argentina, con sede en nuestra ciudad, el jefe administrativo, señor Carlos Ríos, entregó a los empleados Manuel Cayetano Fonello y Aníbal Damián Martínez, sendas medallas de oro con motivo de haber cumplido 30 años de servicios en la empresa.

En la oportunidad también se anunció el ascenso de categoría de la empleada Blanca Muñoz de Bageta, que lleva 22 años de servicios en la compañía.

Asistieron a la ceremonia el señor Bartolomé Assante, en representación del director gerente, señor Guido Luttini, y otras personas vinculadas con la compañía.

Durante la exhibición de productos que se realizó.

Convención de ventas de Sumbeam Argentina S. A.

Culminando su convención de ventas, "Sumbeam Argentina S.A." realizó una cena en salones del Plaza Hotel, con el fin de presentar a los comerciantes cuyanos su línea de productos electrodomésticos.

Asistieron, entre otros, el presidente de la empresa, ingeniero Rubén Mariel; el vicepresidente y gerente comercial, señor Ramón Oliván; el gerente de Sumbeam Uruguay, señor Walter Polvarini; ejecutivos de la firma y representantes comerciales.

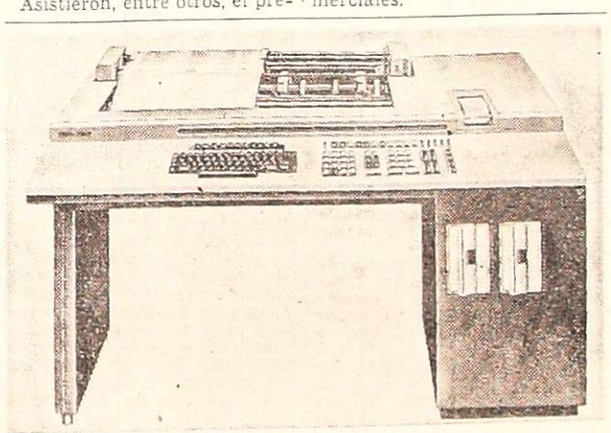

La micro-computadora argentina (MCA-3503).

Primeras calculadoras y una computadora argentina

La complejidad de los sistemas creados por el hombre en el último medio siglo ha hecho que prácticamente estas estructuras no pudieran mantenerse, a no ser por el auxilio que le brinda la computadora.

Los orígenes de estas máquinas son difusos y el primer antecedente válido puede encontrarse en 1617 cuando John Nieper fabricó un aparato mecánico para multiplicar. Fue Dalton, quien 25 años despues, inventó un calculador mecánico.

Sin embargo, el auge y evolución de esta revolucionaria ciencia se dio ante la urgencia de una circunstancia particular: en 1886, en EE. UU. se estaba trabajando aún en el censo de 1880 y ya debía prepararse el de 1890. Ante ello, un empleado de la oficina encargada del censo propuso construir máquinas que utilizaran tarjetas perforadas para hacer la clasificación.

La actual evolución de la computación comenzó cuando en 1946 se creó la primera, que tenía 18.000 válvulas. Con el aporte de John Von Neuman, hacia 1947, se sentaron las bases de la computación moderna, brindándole una elasticidad que ha permitido que sirva en casi todas las actividades humanas.

Desde aquel mastodonte de 1946 hasta ahora, se han sucedido varias "generaciones" de computadoras, aumentando su capacidad y simplificando una complejidad que avanza permanentemente, en particular por el empleo del transistor y de los circuitos impresos.

Nuestra electrónica se encuentra bastante adelantada en esta carrera, fundamentalmente en lo que se refiere a las

dora argentina (MCA 3503), por Técnica Erova, contituyéndose en una herramienta de utilidad para las industrias y comercios de nuestro medio.

CRONICA POLICIAL

Fueron arrestados 4 sujetos de mal vivir

En distintos procedimientos efectuados por personal de la Sección Hoteles y Espectáculos Públicos de la Dirección Investigaciones, fueron arrestados cuatro sujetos de mal vivir: dos carteristas internacionales de origen chileno y dos mecheras que venían actuando en comercios céntricos de esta ciudad.

Una de las detenida es Blanca Marina Caballero Zamora de Jara, nacida en Santiago de Chile, quien, dados sus antecedentes, tenía prohibido el reingreso a nuestro país por las autoridades de la Dirección Nacional de Migraciones. El otro es Oscar Enrique Franco Mazuela, también nacido en la capital chilena, quien en el momento de la detención manifestó espontáneamente ser "carterista". Franco Mazuela, en momentos en que era trasladado a dependencias policiales desde el club nocturno "Farol de Tango", trató de arrojarse del vehículo oficial, para eludir así la identificación posterior, pero fracasó en su intento.

En el radio céntrico fue detenida Rosa Carnevalini de Capello, domiciliada en O'Brien 983, San José, Guaymallén. Efectivos policiales habían observado que de la tienda "La Unión" había salido una persona de sexo femenino llevando sobre el brazo izquierdo un pullover color marrón y —envuelto en el mismo— otra prenda. La desconocida fue seguida discretamente y al ser alcanzada en la intersección de calles Las Heras y Mitre, arrojó las prendas para eludir el requerimiento policial. No obstante fue alcanzada y trasladada a la dependencia policial, en donde se le secuestraron un pullover y un guardapolvo.

En otro caso similar, fue sorprendida en Casa "Arteta" (Las Heras y 9 de Julio) otra ciudadana que pretendía llevarse sin pagar mercaderías por un valor aproximado a pesos 1.300. La detenida en este hecho fue identificada como Margarita Esther Diguardo de Barrios, domiciliada en Barrio Guillermo Cano, Ciudad.

Hallan uno de los autos usados en doble crimen

Uo de los vehículos utilizado por el grupo armado que secuestró y dio muerte a la profesora Susana Irene Bermejillo de Carrizo y al estudiante universitario Mario Jorge Susso Simón, cuyos restos fueron inhumados ayer, apareció abandonado en una calle de la Cuarta Sección.

El coche, un Peugeot color celeste, es propiedad de Mustafá José Huri, domiciliado en San Martín 2529 de capital, quien había denunciado su sustracción en la comisaría 5a. capital. El automóvil carecía de las chapas patentes y presentaba manchas de sangre en uno de los guardabarros. El rodado fue remitido al Cuerpo Médico Forense y Criminalístico para determinar a qué grupo sanguíneo pertenecen los rastros hemáticos.

Fuentes policiales revelaron que en el interior del automotor fueron hallados objetos que no pertenecen al dueño del auto. Uno de ellos es una libreta de apuntes que no era de ninguna de las dos víctimas ni tampoco de Huri. Asimismo, se encontró un par de zapatos de mujer, con plataforma forrada en tela de hilo sisal, que serían de la señora de Carrizo, un par de mocasines, probablemente del estudiante Susso y un par de zapatillas.

Detuvieron a tres falsos inspectores de Impositiva

SAN RAFAEL. — Se conocen nuevos detalles de las defraudaciones que habrían cometido contra varios comerciantes dos hombres y un menor que desde hace algún tiempo invocaban ser inspectores de la Dirección Impositiva en distintos comercios de esta ciudad.

En la investigación de estos hechos y detención de los supuestos funcionarios intervinieron detectives de la Brigada de investigaciones. Ese personal logró establecer que en ningún momento habían sido autorizados esas personas por las autoridades correspondientes, y se los mantuvo bajo vigilancia en la zona. Esta labor permitió reunir las pruebas necesarias que llevaron a detener a Luis Víctor Manuel Olivares, de 21 años, soltero, con domicilio en calle Bahía Blanca 82, Las Heras, Mendoza; Carlos Alberto Vargas, casado, de 36 años y domiciliado en Cadetes Chilenos 94, de Mendoza, y a un menor de 17 años.

Los detenidos fueron conducidos a la Brigada de Investigaciones, donde se pudo establecer que habían obtenido dinero de las siguientes firmas y comerciantes: Marcial Ballarini, calle Day 826; Héctor Agustín Romani, Tabanera 1551; Mirta Lilian Barrofaldi, Yrigoyen 1074; Daniel Raúl Roca, Chile 825; Miguel Quinteros, Coronel Plaza 140; Sanatorio Central; Fernando Rigamonti, Libertador 444; Walter Omar Gorri, Coronel Suárez y Los Franceses, y otros.

Los detenidos se encuentran en averiguaciones de estafas reiteradas con intervención del juez de instrucción de la Segunda Circunscripción Judicial.

LATEX
El camaleón
4 COLORES
TIPO EXPORTACION

FOTOS CARNET
FOTO ALADINO
EN SU NUEVO LOCAL
San Juan 1392 - Tel. 218285

¡¡le ofrecemos un préstamo!!
PARA LA COMPRA DE SU AUTOMOVIL, CAMION, PICK-UP, RASTROJERO, 0 KM. O USADO DE CUALQUIER MARCA — FINCAS — MAQUINARIAS AGRICOLAS

PRESTAMOS	CUOTAS
$ 50.000	$ 455.
$ 60.000	$ 546.
$ 70.000	$ 637.
$ 80.000	$ 728.
$ 90.000	$ 819.
$ 100.000	$ 910.
$ 110.000	$ 1.001.
$ 120.000	$ 1.092
$ 130.000	$ 1.183
$ 140.000	$ 1.274
$ 150.000	$ 1.365
$ 160.000	$ 1.456
$ 170.000	$ 1.547.
$ 180.000	$ 1.638.
$ 190.000	$ 1.729.
$ 200.000	$ 1.820.
y hasta $ 400.000	

INTERES 6% ANUAL
SOBRE SALDOS DEUDORES (MEDIO o/o MENSUAL)
Sin garantía, sin sorteos, sin reajustes
Planes desde 24 a 96 meses
COMPRE AL CONTADO CON ESTA FINANCIACION
Casa Central: MAIPU 231
P.1o. — Cap. Federal

A NUESTRA EMPRESA LA PREMIA EL PUBLICO QUE LA DISTINGUE CON SU ELECCION EN TODO EL PAIS.
CONSULTENOS DE 8.00 A 12.15 Y DE 16.00 A 20.30
SUCURSAL MENDOZA
PASAJE SAN MARTIN - LOC. 31-SAN MARTIN 1136 - MZA.

ESTIMULO S.A.
De Ahorro y Préstamo para fines determinados Resp. Sec. de Estado de Justicia de la Nación No. 1 CJ 1992 1/10/68.
Planes aprobados por Res. Esp. de Estado de Justicia de la Nación No. 1 CJ 2742 — 26/12/68. Cía. Aseg. Todas las autorizadas por la Superintendencia de Seguros de la Nación.

Programas de Radio y TV

Ofrecemos a continuación los programas de acuerdo con el detalle que nos han suministrado las respectivas teleemisoras y Radio Nacional.

VINOS GAR GAN. TINI
SIEMPRE BUENOS SIEMPRE IGUALES

LRA 6 y LRA 34
Radio Nacional - Mendoza

6.00 Música para el amanecer
6.30 El Santo Rosario
6.40 Por los senderos de la patria
7.30 Informativo (LRA Bs. As.)
7.45 Música típica
8.00 Notas y música para Ud.
9.05 Variedades musicales
9.30 Boletín cultural
9.35 Variedades musicales
10.05 La ciencia al día
10.20 Estampa ciudadana
10.30 Pasaporte a la música
11.05 Danzas y cantares nativos
11.30 Naciones Unidas informa
11.35 El cofre de la melodías
12.05 Folklore en Nacional
13.00 Panorama informativo
13.30 Boletín gobierno de Mza.
13.35 Concierto de mediodía
14.30 Música para todos
15.05 Tango testimonio
15.30 Radio Suecia
15.45 Jazz
16.05 El libro leído para Ud.
16.20 Nuestras danzas
16.30 Corazón a corazón
16.45 Cantar de las Américas
17.00 Panorama informativo (LRA Bs. As).
17.15 Concierto de la tarde
18.05 Tango y folklore
18.30 Boletín cultural
18.35 Ruta musical
19.05 Efemérides musical
19.30 Servicio social internacional
19.32 Selecta melodías
20.05 Solista y conjuntos argentinos.
20.30 De nuestra discoteca
21.00 Informativo (LRA Bs. As.)
21.15 Los grandes del piano
21.30 Oscar Casco y la poesía
21.35 Famosos coros
22.05 Concierto nocturno
23.05 Simplemente para recordar
23.40 Oraciones siglo XX
24.00 a 6.00: desde Mendoza, junto a usted.

EL VINO COLOR

VINOS GAR GAN. TINI
SIEMPRE BUENOS SIEMPRE IGUALES

Canal 7 - Mendoza

12.15 Carta de ajuste con música selecta.
12.25 Apertura y santoral.
12.30 Meteoro.
13.00 Noticiero 7 primera edición.
13.30 Matinee. Hoy: "Matanza sangrienta".
15.15 El programa.
16.30 Buenas tardes, mucho gusto
17.30 Alguna vez, algún día.
18.00 El show de los 3 chiflados
19.00 Noticiero 7 en directo.
19.30 El show de Guga Bunny
20.00 El gato.
21.00 Noticiero 7 segunda edición.
21.30 El mundo del espectáculo. Hoy: "La tempestad".
24.00 Informativo del Consejo Nacional Justicialista.
0.30 Palabras para recordar. Secret. Medios Comunic.

Canal 6 - San Rafael

18.00 Tarzán
19.00 Pobre diabla
19.53 Telesociales
20.00 Pobre diabla
20.30 Frac

CORREO ARGENTINO Mendoza
Concesión Nº 47/Dto. 8º
Tarifa Reducida
Franqueo a Pagar
Concesión Nº 228

LOS ANDES

MENDOZA — Lunes 22 de Marzo de 1976 — Año XCIV — Núm. 31.222

Notas sociales

Casamientos

En la iglesia del Pepetuo Socorro, de Chacras de Coria, será bendecido, el 3 de abril, a las 18, el casamiento de la señorita Alicia Graciela Colomer Bottino y el señor Juan Carlos Molina.

—El 3 de abril, a las 22, en la iglesia San Vicente Ferrer, será bendecido el enlace de la señorita Ana María Corvalán y el señor José Marcelino Rodríguez. Serán padrinos por ambos contrayentes la señora María Elena Sánchez de Corvalán y el señor Antonio Salvador Rodríguez.

—El sábado a las 22, en la parroquia de Nuestra Señora del Rosario, de Junín, se realizará el enlace de la señorita Alicia Tittarelli Coll y el señor Fernando José Funes Varaschin. Serán padrinos por la novia, el señor Arturo A. Tittarelli y su señora Alicia Coll, y por el novio, el señor Fernando A. Funes Villanueva y su señora Nedda Varaschin.

Demostraciones

La señorita Susana Peroni Castro y el señor Mario Borromei ofrecerán hoy una comida a la señorita Graciela Alicia Villanueva Niun y al señor Emilio Juan Gispert Pometti para despedirlos de la vida de solteros.

—El señor Raúl Correa y su esposa, señora Carmen Longo, reunieron a las amistades de su hija Laura, con motivo de festejar un acontecimiento íntimo.

Misas y funerales

Se oficiarán misas:

Hoy a las 12, en la iglesia de la Compañía de Jesús, por el alma del señor Gustavo Villanueva.

—A las 19, en la parroquia de Nuestra Señora de Pompeya, en Godoy Cruz, por el alma del señor Angel Roberto Gómez.

—A las 19, en la parroquia Santa María Goretti, en Mayor Drummond, por el alma de la señora Dolores Bustos de Pascualetti, al cumplirse el primer aniversario de su fallecimiento.

Irene Morack en Punta del Este

En un salón de Punta del Este está actuando Irene Morack, joven intérprete de "Gente de Buenos Aires", principal animadora de un espectáculo de café concert conocido con el título de Piaf. Noche tras noche desarrolla un selectivo repertorio de tangos y de canciones francesas, como lo hizo durante dos años en París.

La popular artista es unánimemente apoyada por la crítica y ha obtenido hasta ahora un sostenido éxito de público.

Leonardo Favio dirige el film "Soñar ,soñar"

Producciones del Plata anunció que Leonardo Favio está filmando "Soñar, soñar..." con Carlos Monzón y Gian Franco Pagliaro y en cuyo reparto figuran también Nora Cullen, Oscar Carmelo Milazzi y Ramón Itatí Pintos.

El film tiene por escenario la localidad de Otamendi, en una calle de ese pueblo con la proximidad del cementerio de Boulogne, donde ubica el porteñísimo café Tortoni, un boliche del Tigre rebautizado con el nombre de "La Ilusión" y el restaurante - picadero "La Cautiva", en la aristocrática avenida del Libertador. Aparte del despliegue espectacular que brinda la película en su aspecto formal, hay una cálida indagación del ser humano en la historia, original del propio Favio y de Zuhair Jury, expresada a través del carácter y las vicisituades de Carlos y Mario, los protagonistas, dos tipos corrientes, casi vulgares, marginados y aplastados por una idéntica rutina, aunque Carlos vive encadenado a su pueblo y Mario en su incesante vagabundeo.

El elenco técnico del film está formado por Juan Sires, productor ejecutivo; Rogelio Chomnalez, director de fotografía; Miguel Angel Lumaldo, escenografía; Rodolfo Mártola, director asistente; Aldo Lobotrico, cámara y Antonio Ripoll compaginación.

Ha vuelto el circo: grato espectáculo

El circo ha vuelto, con su encanto, con su gracia, que seduce y complace a chicos y grandes. No siempre tiene Mendoza esta atracción para elegir en los programas de espectáculos. Las visitas son esporádicas. Suele quedar como un recuerdo grato el paso de algunos; en ciertos casos se convierte en una memoria que queda pegada a la infancia o la adolescencia.

El que ha venido esta vez es el Eguino, que acredita consecuencia amistosa con nuestra provincia. Ha asomado a diversos predios de esta capital y alrededores desde hace décadas, por lo cual ha tenido contacto con sucesivas generaciones.

Su presentación, actual, en los terrenos consagrados de calle Perú frente al club Pacífico, se produce con el subrayado de una modernidad que no desnaturaliza la función pura, por lo contrario, la vuelve más ágil y le da un tono perfectamente de acuerdo con la sensibilidad del público infantil y el mayor, que viven los tiempos, y estamos en los de la televisión. El éxito con que ha empezado a trabajar el Eguino es prueba de que se ha acertado con el matiz y el ambiente justos.

Esto a partir de la modernidad y funcionalidad de la carpa, pasando por la presencia de un estilizado bar americano. Sin que, desde luego, falten el maní y el pochoclo o pororó y todo lo que contribuye a dar "sabor" a estas funciones.

El desfile es dinámico, con buenos artistas y un grupo de animales amaestrados que agregan la nota de emoción y causan la admiración por la eficacia de los domadores y el aprendizaje que han asimilado los irracionales. Así se ve a los leones, los perritos, el camello, los monos y tantos otros. Los leones nacieron en Mendoza y han sido adiestrados en el curso de las recientes giras.

Susuki, "la de los cabellos de acero" causa sucesivos impactos con sus números en el aire, colgada de la cabellera y haciendo su discreto "striptease" que a nadie puede ofender.

Hay rolistas muy diestros, motociclistas arriesgados, "magia" moderna, payasos en buena cantidad, aguas danzantes, etc.

Es muy satisfactorio el programa y se continuará ofreciéndolo diariamente.

Comedia francesa con Annie Colé y Frederic Duru

El sello distribuidor Norma - Vigo presentará próximamente en un cine de nuestra ciudad, el film francés "De la primavera al verano". Se trata de una comedia dirigida por el joven director Pascal Thomas, en la que participan como principales intérpretes Annie Colé, Frederic Duru, Bernard Menez, Jean Carmet, Christiane Chamaret y otros.

La realización gira en torno al despertar sexual de una muchachita provinciana de dieciséis años, plena y rebosante de sensualidad, que lleva a flor de piel un tremendo erotismo. Su amigo es un muchacho de diecinueve años, mecánico y corredor ciclista, que pasea continuamente con ella. Un día es llamado para hacer el servicio militar y la joven, ante el aburrimiento de encontrarse sola, comienza a salir con otro muchacho y las cosas, a partir de entonces comienzan a complicarse hasta llegar a un fin al imprevisto.

Objetan los demócratas la exhortación de Balbín

El Comité Central del Partido Demócrata dio a publicidad una declaración en la que sienta posición con respecto al llamamiento formulado por el presidente de la Unión Cívica Radical, doctor Ricardo Balbín.

El texto del comunicado es el siguiente: "Como un barco a la deriva, el país está en vías de precipitarse al caos económico, las convulsiones sociales y el descrédito definitivo de sus instituciones.

"La ciudadanía entera presencia este cuadro con estupor y angustia y espera de los dirigentes políticos responsables una rectificación urgente y enérgica de las políticas seguidas para llegar a estos resultados.

"A tales expectativas, legítimas y apremiantes, el oficialismo responde con un plan de emergencia, que es realista sólo en tanto —como en su momento lo fue el de Rodrigo— revela la dura realidad que se ha venido ocultando, pero que persiste en criterios equivocados que demandarán, cada vez a más breve plazo, la aparición de otros "realistas" que nos cuenten nuevas calamidades.

"Y el radicalismo, primera minoría, a través de la palabra de su presidente, el doctor Ricardo Balbín, responde con una patética exhortación a la unidad de todos los argentinos, quienes deberemos lograrla bajo la inspiración de Perón e Yrigoyen, retornando al espíritu de la política de la concertación.

"Pero ¿y nuestra realidad? ¿La del sector asalariado, apabullado por una inflación y carestía sin precedentes que lo coloca en mínimos órdenes de subsistencia?; ¿la de la clase media —empleados, docentes, profesionales— que se encuentran empobrecidos por el escasísimo valor que alcanza su capital intelectual, de carrera, de experiencia administrativa o comercial, obtenido con sacrificio y esfuerzo personal?; ¿la de los jóvenes matrimonios, que ya ven perdidas sus esperanzas de acceder a la vivienda o al vehículo propio, como mínimas aspiraciones de progreso y bienestar?; ¿la de los jubilados, sujetos a ajustes crónicamente demorados en medio de una inflación desmedida?; ¿la de los comerciantes, industriales y productores agrarios descapitalizados y desalentados para la inversión?; ¿la de los niños y jóvenes que por las dificultades económicas no pueden afrontar el altísimo costo de los estudios en todos los niveles?; ¿la de la población toda, amedrentada y amenazada por el desborde de la violencia y el terrorismo colectivo?

Tras otros conceptos, agrega: "Muy lejos de nuestro ánimo está el rechazar la prédica de unión de los argentinos, pero unámonos alrededor del reconocimiento de todos nuestros errores, apreciados a través de sus resultados; de las vías de rectificación necesarias, de una justa retribución de sacrificios, del alejamiento inmediato de los grandes responsables; unámonos, en fin, alrededor de objetivos claros, de cosas sencillas pero indispensables como la honradez y la responsabilidad en la gestión pública y la coherencia y seriedad de los planes a ejecutar.

"El país no está por las disputas intestinas del oficialismo, posteriores a la muerte de su líder, ni por los latrocinios denunciados y comprobados recientemente —que, aunque duelen y rebelan los espíritus, no hubieran conmovido por sí solos las condiciones económicas y el potencial de la Argentina— sino por la persistencia en los programas de La Hora del Pueblo, tan perniciosos antes como ahora. Unirse alrededor de ellos es tomarse de la mano para "bien morir" y lo que los argentinos debemos hacer es tomarnos del brazo para alcanzar, con confianza y decisión, verdaderas soluciones, el bienestar y la prosperidad".

San Rafael

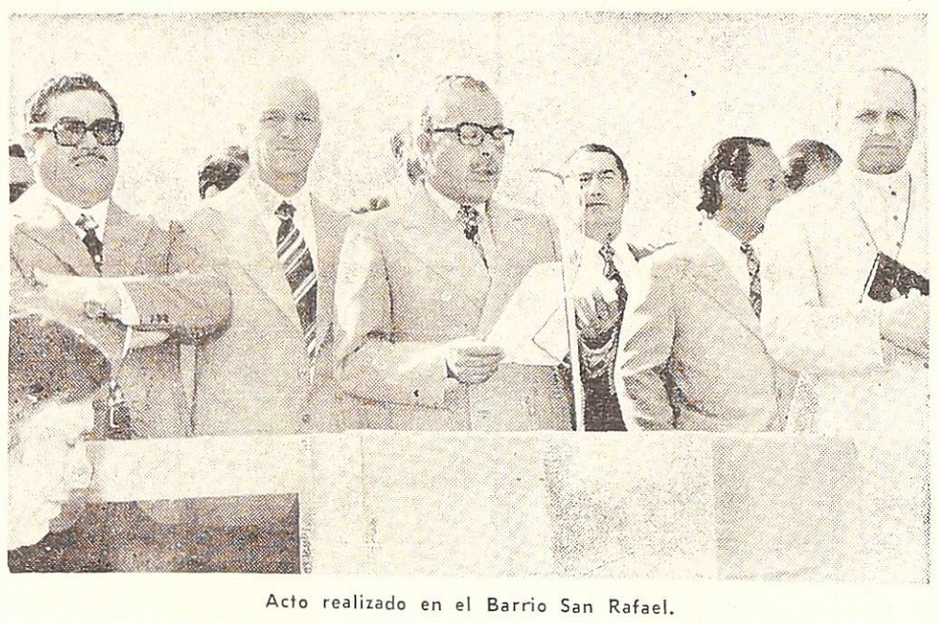

Acto realizado en el Barrio San Rafael.

UNIMEV entregó 56 casas

SAN RAFAEL. — En una ceremonia realizada en calle Carlos Washington Lencinas, que contó con una concurrencia numerosa de vecinos, UNIMEV procedió a la entrega de 56 viviendas del barrio San Rafael, de 962 casas, que se construye con el aporte económico del Banco Hipotecario Nacional.

De ese total que conforma el nuevo barrio, con la entrega efectuada ayer alcanzan a 99 las viviendas que han sido puestas en manos de sus propietarios.

Se encontraban presentes en el acto el presidente de UNIMEV, y ministro de Bienestar Social de la Provincia, señor Decio Naranjo, acompañado de los demás integrantes del secretariado ejecutivo de la capital de la Provincia y de la seccional San Rafael; el comisionado municipal César Masini; el obispo de San Rafael, monseñor León Kruk; el delegado de la CGT, Thelmo Zapata; gerente del Banco Hipotecario Nacional Ernesto Carabajal; el delegado del Ministerio de Trabajo y Previsión Héctor Strohan; secretario general de las 62 Organizaciones, Enrique González, adjudicatarios de viviendas y vecinos. Por la empresa constructora Petersen Thiele y Cruz el ingeniero Julio Rubinstein Emilio López Frugoni.

Tras la canción patria habló el gerente de la sucursal San Rafael del Banco Hipotecario Nacional. El señor Carabajal, que habló en nombre del presidente de ese banco, se refirió a la obra que se realiza en todo el país, para dar solución al problema habitacional, y destacó la importante función social que ella cumple. Puntualizó el esfuerzo que realiza el personal de ese Banco para que cada familia pueda pasar a ser propietaria de la vivienda que ocupa, y puso de relieve la acción múltiple desplegada por los distintos sectores de población, Municipalidad y la empresa constructora para la pronta cristalización de esa obra.

César Masini, comisionado Municipal de San Rafael, en breve improvisación tuvo palabras de elogio para UNIMEV, como así para la empresa constructora que conduce esa obra, y formuló augurios de felicidad a los nuevos propietarios.

El ministro de Bienestar Social y presidente de UNIMEV en la Provincia, Decio Naranjo, en su discurso destacó la inmensa satisfacción que sentía al dejar inaugurado ese nuevo sector del barrio UNIMEV San Rafael. Recordó que todo ello cinco años atrás no pasaba de ser una simple idea de construir un barrio, y que ello se logró en base a la confianza depositada en la organización que preside por los adquirentes del terreno.

"Decir que estamos construyendo un barrio cuando los diarios del país dan a conocer masacres y crímenes, como la noticia saliente de sus principales páginas, parece un hecho extraño" dijo, pero recalcó que actos como este de inauguración y entrega de viviendas se cumplen a lo largo y a lo ancho de todo el país y criticó que no sean esas las noticias principales de la prensa. "Trescientas mil viviendas se han entregado en estos tres años", dijo, y luego historió los primeros pasos de UNIMEV San Rafael y la labor que cupo a Augusto Salinas, gremialista que dirigió al organismo en sus primeros tiempos y que falleció sin lograr ver esa obra terminada.

Terminados los discursos, Héctor Strohan, del secretariado de UNIMEV San Rafael, dirigió la entrega de las viviendas. Las primeras llaves las entregó el obispo de San Rafael, monseñor Kruk deseo felicidad en su nuevo hogar al señor Carlos Carrasco. Tras él prosiguieron la entrega de llaves los demás funcionarios provinciales, municipales y de la empresa constructora. Luego se fueron abriendo puertas y cada familia empezó a recorrer su nueva casa.

Centralizan en Escuela 97 las suplencias

SAN RAFAEL. — La Supervisión Seccional de Escuelas Nacionales informó que las suplencias de maestro de grado que se produzcan durante el año escolar 1976, en el departamento, serán ofrecidas todos los lunes y jueves a las 16, en la escuela Nº 97 "Carlos N. Vergara" por orden de puntaje.

Ofrecimientos

La dirección de la escuela Nº 492 "Juan Martín de Pueyrredón", de Monte Comán, ofrecerá hoy, a las 8.30, tres cargos de maestra de grado, a partir del más alto puntaje, debiendo concurrir las interesadas con la documentación respectiva.

Cierre de una facultad

SAN RAFAEL. — Se comunicó a los alumnos de la Delegación San Rafael de la Facultad de Ciencias Económicas que en virtud de lo dispuesto por las autoridades de la Universidad Nacional de Cuyo, y a fin de iniciar las actividades juntamente, esta Delegación permanecerá cerrada hoy, mañana y el miércoles.

Farmacias de turno en la región de Cuyo

PROVINCIA DE MENDOZA

Capital. — Hasta las 24: "Díaz Martos", San Martín 846, Tel. 248416; "Mirabile", La Plata 232, Tel. 216103. Día y noche: "Estación", Las Heras 698, Tel. 214226; "La Pirámide", San Martín 1699, Tel. 214395; "Fleming", Paso de los Andes 2304, Tel. 215301.

Policlínico Fleming. Teléfono. 241810.
Hospital Central. Teléfonos: 240063 y 245287.
Hospital Emilio Civit. Teléfonos: 250000 y 216320.
Hospital Ferroviario. Teléfono: 252600.
Hospital El Carmen. Teléfonos: 220279 y 220803.
Servicio Sacerdotal Nocturno. De 21.30 a 6.30. Tel. 255654.
División Bomberos. Teléfono: 244888.
Comando Radioeléctrico de la Policía. Teléfono: 244444.

Godoy Cruz. — Hasta las 24: "El Cóndor", Alvarez Thomas 99, Tel. 222616; "Congreso", Tucumán 395, Tel. 248703; "La Salud", Paso de los Andes 2099. Día y noche: "Derqui", San Martín 639, Tel. 221110; "Curie", Tiburcio Benegas 715, Tel. 227500; "La Perla", Carril Sarmiento 1670, Tel. 226082.

Las Heras. — Hasta las 24: "Real", San Miguel y Burgos, Tel. 251589; "Coronel Díaz", Coronel Díaz 348, Tel. 214689. Día y noche: "Del Norte", San Miguel 610, Tel. 251875.

Guaymallén. — Hasta las 24: "Cobos", Cobos y Juan G. Godoy, Tel. 292409; "Nueva Ciudad", Videla Correas 199, San José; "Sarmiento", Libertad 713, Tel. 261802. Día y noche: "Del Barrio", Las Heras y Correa Saa, Tel. 258932; "Bandera de los Andes", Colón 834, San José, Tel. 260192; "Alhambra", Carril Nacional 6720, Rodeo de la Cruz.

San Martín. — Hasta las 24: "Mayo", 25 de Mayo y Godoy Cruz, Tel. 21201. Día y noche: "Sarmiento", Avenida España 29, Tel. 21132.

Luján de Cuyo. — Día y noche: "Berazategui", S. Peña y Taboada, Tel. 980729.

Maipú. — Día y noche: "Mitre", Ozamis 401, Tel. 972484.

Gutiérrez. — Hasta las 24: "Del Carril". Día y noche: "Rawson", Maza y Fleming, Tel. 972335.

Junín. — Día y noche: "Mitre", Mitre 567, Tel. 18.

Rivadavia. — Día y noche: "Jurado", San Isidro 1299, Tel. 42379.

La Paz. — Día y noche: "Cuesta", Sarmiento y San Martín, Tel. 21.

Tunuyán. — Día y noche: "Nueva", San Martín 1037, Tel. 2463.

Tupungato. — Día y noche: "Moderna", Belgrano 469, Tel. 8064.

Eugenio Bustos. — Día y noche: "Santa Teresita", San Martín 302, Tel. 3.

La Consulta. — Día y noche: "Virgen de Luján", Ejército de los Andes 450, Tel. 28.

Santa Rosa. — Día y noche: "Santa Rosa", Ruta 7 s/n., Tel. 27. Las Catitas: "San Andrés", Ruta 7 s/n.; "Las Catitas", Av. Eulalia Calderón s/n., La Dormida: "La Ruta", Ruta 7 s/n.; "Del Pueblo", Av. Remo Falciani s/n., Tel. 22.

Villa Atuel. — Día y noche: "Tonn".

San Rafael. — Día y noche: "Abbona", Avenida Mitre 202, T. 21238; "San Rafael", Avellaneda 143, T. 22117.

General Alvear.—Día y noche: "Ameghino", Intendente Morales 98, Tel. 2179.

Malargüe. — Día y noche: "Malargüe", San Martín 354, Tel. 88.

PROVINCIA DE SAN JUAN

Capital. — Hasta las 24: "González", Bartolomé Mitre 136 Oeste, Tel. 23043; "Montenegro", San Martín 3561, Tel. 23562; "Del Sur", Mendoza 702 Villa Fleury, Tel. 27435; "Corona", Mendoza 498 Norte, Tel. 22196; "Modelo", Mendoza 605 Sur, Tel. 23410. Día y noche: "Santa María", Victoria 301, Rawson; "Patín", Rivadavia 89 Oeste, Tel. 23587; "Universidad", Avenida Rawson 475 Sur, Tel. 27408; "Rosello", Abraham Tapia 475, Tel. 29262.

Pocito. — Día y noche: "De Luján", Ingeniero M. Zalazar s/n., Tel. 69.

Caucete. — Día y noche: "López", Diagonal Sarmiento 898, Tel. 61070.

25 de Mayo. — Día y noche: "Balmaceda".

Jachal. — Día y noche: "Jáchal".

PROVINCIA DE SAN LUIS

Capital. — Día y noche: "Lourdes", Pringles 949, Tel. 4553; "Avenida", Pedernera 1247, Tel. 3440; "Santa Rita", 9 de Julio y Chacabuco, Tel. 3648.

Ciudad de Mercedes. — Día y noche: "Gargiulo", Avenida Mitre 864, Tel. 1545; "El Aguila", Pedernera 401, Tel. 1056; "Rolla", Avenida Mitre 1700, Tel. 1373.

San Luis

Extensión del transporte de pasajeros

SAN LUIS. — La jefatura de Transporte Urbano Municipal, informó que de acuerdo a lo dispuesto por el departamento Ejecutivo, a partir del 22, se extenderá el servicio de transporte urbano de pasajeros al barrio de la Cooperativa de Viviendas Coronel Pringles, durante las siguientes frecuencias:

Lunes a viernes, salida: 6,30, 7,30; 8,30; 13,13; 15,30; y 16,30. Ida desde barrio San Martín —línea 2—: 1,57; 12,57; 13,57; 17,57 y 19,57. Sábados, salida: 7,30; 9,30; 16,30; 19,30. Ida desde Barrio San Martín, 8,57; 10,57; 15.57 y 18.57.

Domingos y feriados: salida, 9,30; 10,30; 14,30 y 18.30. Ida desde barrio San Martín: 8,57; 13,57 y 17,57. Dicho servicio se realizará por avenida Sucre desde calle Aristóbulo del Valle al mencionado barrio regresando por el mismo itinerario.

C.G.T. y 62 rechazaron el plan Mondelli

VILLA MERCEDES, (San Luis). — La Confederación General del Trabajo y 62 Organizaciones regionales Villa Mercedes, por resolución del plenario del 15 del corriente, resolvieron "rechazar el Plan Económico Mondelli, por considerar que no está al servicio de pueblo, ni acorde con la doctrina y el programa proyectados por el general Perón". También resolvió "declarar en estado de alerta al movimiento obrero organizado de esta ciudad".

Así lo hizo saber, luego de diversas consideraciones, dadas a conocer en un documento con la firma de José Alfredo Dintrans y Juan Carlos Pareda, secretario general de las 62 Organizaciones y delegado Regional de la CGT de Villa Mercedes, respectivamente.

Adre visitó obras en el dique Paso de las Carretas

SAN LUIS — Los trabajos de las obras hidráulicas del dique Paso de las Carretas y canal revestido de Paso de las Carretas - Villa Mercedes avanzan notoriamente. Con motivo de iniciarse el cerramiento del muro central de hormigón de la presa de 370 metros de longitud, visitó los trabajos el mandatario puntano, señor Elías Adre.

Esta obra, que ha sido insertada en el plan trienal del gobierno provincial, permitirá asegurar el regadío de una extensa zona agrícola de las adyacencias de Villa Mercedes y prácticamente de toda la pampa fértil situada entre esa ciudad y Fraga.

El gobernador Adre, luego de inspeccionar las obras, declaró que los trabajos avanzan a ritmo normal y sin mayores inconvenientes técnicos, financiero ni laboral. Agregó que "esta obra tiene un significado de real importancia para la provincia y esto radica en que va a ser uno de los mayores factores económicos que van a redundar en beneficio de una vasta zona como es Villa Mercedes, que necesita realmente de una obra de esta envergadura para dar solución principalmente al problema del riego y del cultivo intensivo, que es lo que nosotros debemos tratar de propugnar aquí en la provincia".

Hospital

BUENA ESPERANZA — Se inició la etapa final de ejecución de la obra del hospital de esta localidad. Funcionarios y técnicos del Departamento de Arquitectura Hospitalaria del Ministerio de Bienestar Social de la provincia, hicieron saber que las obras llevan alrededor de un 70 por ciento de ejecución porcentual o índice de avance.

Este hospital, ubicado en el departamento Dupuy, es una de las obras que permitirá al sector salud contar con un centro asistencial nivel IV, formando parte del sistema de red de establecimientos del área sanitaria Nº 2, para servir no solamente a esta amplia región sino también a importantes sectores rurales de las provincias de Córdoba y La Pampa. La extensión del edificio es de 2.197 metros de superficie cubierta, incluídas las circulaciones.

Suplencias

SAN LUIS — Hasta el 2 de abril próximo se inscribirá a los aspirantes a interinatos y suplencias de ciclo nivel terciario en el profesorado de enseñanza primaria, que funciona en la escuela normal superior Nº 1 "Leopoldo Lugones", dependiente de la Dirección General de Enseñana Media, Superior y Privada.

La inscripción es para las materias que integran el plan de estudios de primero y segundo años del mencionado ciclo.

Las inscripciones deberán dirigirse a la dirección del establecimiento, sito en Tillsarao San Luis.

Charla sobre fotogrametría

SAN LUIS. — Una conferencia sobre "La Fotogrametría como instrumento para la planificación y desarrollo"; se dictará el 23 del corriente, a las 18, en el Salón Blanco de la Casa de Gobierno. Estará a cargo del jefe del Departamento de Geografía de la Subsecretaría de Minería de la Nación, Carlos Turco Greco, y es auspiciada por el Poder Ejecutivo provincial.

El discurso de Balbín elogió el gobernador

SAN LUIS. — El gobernador de la Provincia, señor Elías Adre, declaró a su arribo a la Capital Federal como "muy positivo por el llamado a la unidad nacional" el discurso pronunciado por el doctor Ricardo Balbín. Destacó también el primer mandatario que estaba en condiciones de anunciar "la pronta normalización partidaria y de las 62 Organizaciones Gremiales Peronistas, en un proceso limpio, que ofrezca el máximo de garantías, que demuestre realmente la voluntad de los afiliados de San Luis". También dijo que había dialogado con el vicepresidente primero del Consejo Nacional Justicialista, Deolindo Bittel, el secretario general y otros integrantes del alto cuerpo partidario. Afirmó que con ellos había cambiado impresiones sobre el problema partidario en nuestra provincia, destacando que se había logrado "total coincidencia en la normalización a la brevedad posible y dentro de los plazos que el Consejo ha dispuesto acordar para la reorganización del partido en todo el país".

"Día Forestal Nacional" celebran hoy

SAN LUIS. — La intendencia Municipal de esta Capital, por iniciativa de la Delegación San Luis del Instituto Forestal Nacional, se encuentra abocada a la organización de los actos celebratorios del "Día Forestal Nacional".

Los actos se llevarán a cabo hoy, a las 10.30, frente al edificio de la Escuela Provincial Nº 3 "Juan C. Lafinur".

CINES Y TEATROS

CENTRO

AVENIDA - HOY Cont. de 14.30 a 24 hs.: "LOS CABALLOS DE VALDEZ"; "LOS HIJOS DE LA COSA NOSTRA".

AMERICA - Hoy Cont. de 14 a 24 hs. "DOS MISIONEROS REBELDES" y "LO IMPORTANTE ES VENCER".

CENTER - Hoy Cont. de 14 a 24 hs.: "EL PADRINO, 2ª PARTE", "VARIEDADES".

CINEMA - Hoy 14 a 24 hs.: "EL NIÑO DE ORO" y "MI ADORADO BENJI".

CONDOR - Hoy Cont. de 14 a 24 hs.: "CRISTINA". Además: "LOS DINAMITEROS DE CHIPRE".

CITY - Hoy Cont. de 14 a 24 hs. "55 DIAS EN PEKIN" y variedades.

LUXOR - Hoy Cont. de 14 a 24 hs.: "EL GOLPE BAJO". Además: "EL JUGADOR".

LAVALLE - Hoy Cont. de 14 a 24 hs.: "EL ESPIA QUE VINO DEL INFIERNO". Además: "A LA MUCHACHA LE GUSTABA TOCAR LA TROMPETA".

OPERA - Hoy de 14.15 a 24 hs.: "EL RETORNO DEL DRAGON" y "CINCO LOCOS EN LA GUERRA".

PREMIER - Hoy Cont. de 14 a 24 hs.: "EL PADRINO, 2ª PARTE", "VARIEDADES".

ROXY - Hoy Cont. de 14 a 24 hs.: "EL PADRINO, 2ª PARTE", "VARIEDADES".

GRAN REX - Hoy Cont. de 14 a 24 hs.: "INVESTIGACION PELIGROSA" y "LA MAFIA NUNCA PERDONA".

SELECTRO - HOY a las 21 hs.: Noticiero Panamericano; 21.05 hs.: "LOS LADRONES" y "RACHA DE SUERTE".

AUTOCINE BROADWAY - Hoy 21.00 hs.: "DINERO SANGRIENTO" y "LA BALADA DEL DESIERTO".

EL CERRO Cine Auto El Challao - Hoy a las 21.30 hs.: "EL PRINCIPITO" (Techn.), "CAMPANAS DE LA MUERTE".

GRAN AUTOCINE MENDOZA - Hoy 21.30 hs.: "EL ARCHIVO DE ODESA", 23.00 hs.: "EL VENGADOR ANONIMO".

GODOY CRUZ

C. E. C. - HOY a las 21.30 hs.: "Bullit" y "7 Winchesters para una masacre".

PLAZA - HOY a las 21.30 hs.: "Operación matar" y "Al Capone, el diabólico".

SPORTSMAN - HOY a las 21.30 hs.: "Ringo y Gringo contra todos" y "Robinson Crussoe".

MAIPU

ARGENTINO - HOY a las 21.30 hs.: "El último aventurero" y "Me llaman Bic Zapper".

IMPERIAL - HOY a las 21.30 hs.: "11 pares de piernas" y "La frontera del diablo".

PALMIRA

COLON - HOY a las 21.30 hs.: "No hay que aflojarle a la vida" y "Por orden del Padrino".

SAN MARTIN

CERVANTES - HOY a las 21.30 hs.: "Texas a través del río" y "El muchacho del Arco Iris".

MAYO - HOY a las 21.30 hs.: "Carambola" y "5 locos mosqueteros".

MONUMENTAL - HOY a las 21.30 hs.: "Te necesito tanto amor" y "Papá Corazón se quiere casar".

RIVADAVIA

DUCAL - HOY a las 21.30 hs.: "Fuego" e "Investigación de un ciudadano sobre toda sospecha".

SAN RAFAEL

IDEAL - Hoy Cont. de 14 a 24 hs.: "Nada y "La mandarina".

HOY Y MAÑANA LOCALIDADES REBAJADAS

3ª SEMANA
HOY cont. de 14.30 a 24 horas
"DOS MISIONEROS REBELDES"
(se exhibe: 16.10, 19.30 y 22.55 hs.)
Complementa:
"LO IMPORTANTE ES VENCER"
Prog. apto todo publico
GRAN CINE América Lavalle 327

2ª SEMANA
Continuado de 14.30 a 24 horas
"EL RETORNO DEL DRAGON"
(Se exhibe: 16.30, 19.30 y 22.50 hs. Complementa: "5 LOCOS EN LA GUERRA". (Se exhibe: 14.30, 17.45 y 21.05 hs.).
Prog. apto todo público
GRAN CINE OPERA

Función noche 21 horas
"RACHA DE SUERTE"
(Se exhibe: 22.40 hs.)
Complementa.
"LOS LADRONES"
(Se exhibe 21.03 hs.)
Prog. proh. m. 18 años
CINE SELECTRO

HOY y MAÑANA LOCALIDADES REBAJADAS

ROXY
Hoy Cont. de 14 a 24 hs. Prog. Proh. Men. 18 años A las 14.40, 18.00 y 21.50 hs. "EL PADRINO SEGUNDA PARTE" en Technicolor. "VARIEDADES", en Technicolor.

PREMIER
Hoy Cont. de 14 a 24 hs. Prog. Proh. Men. 18 años A las 14.10, 17.30 y 21.30 hs. "EL PADRINO SEGUNDA PARTE" en Technicolor. "VARIEDADES", en Technicolor.

CENTER
Hoy Cont. de 14 a 24 hs. Prog. Proh. Men. 18 años A las 14.40, 18.00 y 21.00 hs. "EL PADRINO SEGUNDA PARTE" en Technicolor. "VARIEDADES", en Technicolor.

CINEMA
Hoy cont. de 14 a 24 hs. Prog. apto para todo público. A las 14, 17, 20 y 23 hs. "EL NIÑO DE ORO". "MI ADORADO BENJI". A las 15.30, 18.30 y 21.30 horas.

LUXOR
Hoy Cont. de 14 a 24 hs. Prog. Proh. Men. 18 años A las 14.10, 18.20 y 22.40 hs. "GOLPE BAJO", en Technicolor. "EL JUGADOR", en Technicolor. A las 16.20 y 20.40 hs.

El campeón, San Martín, se impuso a un tibio Gimnasia

Justo triunfo de San Martín, en su cancha, frente a Gimnasia y Esgrima por tres tantos contra dos, en un partido en que salvo, la emoción que provoca los goles, tuvo pasajes por demás anodinos.

Los primeros 30 minutos de la etapa inicial, fueron de trámite muy parejo, sobre todo en falencias en todos los sectores y fue muy poco lo que se vio digno de destacar. El local, con varias ausencias en su última línea, los suplentes en tarea muy lejos del rendimiento de aquéllos, daban muchas ventajas en la marca, salvo Zuvialde. Su medio campo, con una carencia absoluta de marca, lo llevó por momentos a un desacople alarmante. En el ataque, las ganas y velocidad de Arrieta y Fachetti, no le alcanzaron para desnivelar y todo quedó supeditado a algunas individualidades de Monárdez.

Gimnasia y Esgrima por su parte, —mucho peor— fue todo desorden. Un "equipo" sin ideas y con el deficiente andar de varios. Inseguro Ramírez en el arco. Con Vicino cubriendo bien su puesto y el de algunos de su compañeros. En el medio campo, sólo Martín mostró algo. Y con un tibio ataque con dos punteros totalmente inoperantes, donde a Salguero muy solitario, no lo acompañó nunca ningún volante y perdió siempre, en inferioridad numérica.

Dentro de este magro panorama, fue el campeón, a medida que transcurrían los minutos, el que se mostró mas peligroso. Con poco. Le bastó que se animara algo el medio campo con pases largos, especialmente para Arrieta y este en base a velocidad superó de continuo a su pesado marcador Salinas, pero en la finalización fue muy repetido. Siempre el centro para donde no había ningún compañero o para la cabeza de Vicino. Corrían 27 minutos y una aparición de Monárdez y desde 30 metros dejo parado al arquero Ramírez y puso el 1 a 0 para San Martín. Sobre los 35 minutos, Salguero, tras buena combinación con Ibáñez, derrotó a Tamagnone, conquistando el empate con que finalizó la etapa.

Sin cambios en ninguno de los equipos, se inició la segunda parte. Y en el primer avance de los "Albirrojos", Monárdez capitalizó un mal rechazo del flojo arquero Ramírez, ante un remate de Fachetti y aumentó ventajas. A partir de la conquista, el local mejoró algo su andar. Llevó más peligro para Ramírez y pudo aumentar. Gimnasia y Esgrima siguió igual. Sin orden. Sin penetración en su ataque, salvo Salguero, siempre sin compañía. Para colmo a los 22 minutos, Miranda en forma increíble, malogró la mejor oportunidad de concretar, solo frente a Tamagnone. A los 35 minutos aumentó Soria tras una jugada individual y aprovechando una de las tantas falencias de la defensa visitante. Dos minutos más tarde al árbitro cobró un foul de Lucero a Fernández dentro del área y Salguero puso el 3 a 1 que sería definitivo.

"Nos falta de todo..."

Bastante moderado fue el festejo en los camarines perteneciente a los "Albirrojos". Hubo sí, muchas sonrisas y abrazos. Hubo un plausible gesto por parte de los más antiguos en el equipo, para con los más noveles. Para estos abundaron las felicitaciones y deseos de suerte. A Luis Gabriel Márquez, le escuchamos decir, mientras saludaba: "Muy bien muchachos. Hay porvenir en varios". Lo abordamos cuando se dirigía a las duchas y nos dijo: "Muy contento por haber iniciado el campeonato con un triunfo ante un rival como Gimnasia y Esgrima. Ganamos merecidamente, ya que fuimos superiores a través de todo el partido". A su lado, encontramos muy feliz, a Francisco Nicolás Monárdez, autor de dos goles, el primero de gran calidad y habló así: "Fue un partido bastante disputado. El calor reinante, agotó a varios en la segunda parte. Contento por el triunfo y por mis goles". Raúl Tamagnone, opinó: "Tuve una tarde bastante tranquila, ya que ellos llegaron muy poco. Justo el triunfo de San Martín". Cuando nos alejábamos del recinto de los ganadores, los "Leones del Este", con música y cánticos llegaron a saludar a los "Albirrojos".

Silencio total en los camarines pertenecientes a los visitantes. Muy poca gente llegó a visitar a los perdedores; cuyos integrantes, en clima bastante tenso, no hicieron casi ninguna clase de comentarios sobre el partido. Prueba de ello, la dió el capitán de Gimnasia y Esgrima, Francisco José Vicino, cuando le pedimos su opinion sobre el resultado y el trámite del encuentro, cuando nos dijo: "No tengo nada que decir. ¿Qué puedo decir?" Ya vistiéndose y muy solitario, ubicamos a Juan de Dios González, que manifestó: "Pienso que el partido tuvo un trámite regular. A nosotros, especialmente a mi, nos falta preparación física y gente arriba con más experiencia y fuerza. En resumen, nos falta de todo..."

JUGADO EN SAN MARTIN

SAN MARTIN (3): Raúl Tamagnone (Cap.); Martín Lucero, Angel Fanín, Rodolfo Juan Zuvialde y Juan Manuel Chacón; Miguel Angel Soria, Osvaldo Jorge Mosconi y Luis Gabriel Márquez (Oscar Omar Gómez); José Blas Arrieta, Fernando Fachetti (José Santiago Tello) y Francisco Nicolás Monárdez.

DIRECTOR TECNICO: Mario Santamarina.

GIMNASIA Y ESGRIMA (2): Carlos Ramírez; Osvaldo Mesa, Cayetano Alberto Guayama, Francisco José Vicino (Cap.) y Héctor Salinas; Hernán Walter Martín, Juan Carlos Ibáñez y Juan de Dios González; Ernesto Martín Miranda (Marcos Noé Becerra), Carlos Roberto Salguero y Juan Calire (Juan Carlos Fernández).

DIRECTOR TECNICO: Martín García.

LOS GOLES: En el primer tiempo, a los 27 m. Monárdez (SM) y a los 35 m. Salguero (GyE). En el segundo tiempo, a los 3 m. Monárdez (SM), a los 35 m. Soria (SM) y a los 37 m. Salguero (GyE) de penal.

ARBITRO: Ernesto Antiga.

JUECES DE LINEA: Duilio Tello y Carlos Burgoa.

PRILIMINAR DE 4ª DIVISION: San Martín 2, Gimnasia y Esgrima 3.

RECAUDACION: $ 159.000

La nota gráfica muestra al arquero Carlos Ramírez, totalmente vencido por el remate de Francisco Nicolás Monárdez, desde 30 metros aproximadamente. Fue un verdadero golazo el primero de su equipo.

Independiente y un magro empate frente a Palmira

Independiente Rivadavia y Palmira, iniciaron el torneo oficial con un empate en cero, que premia la disciplina de los "Jarilleros" para buscar un resultado y que a la vez castiga la flaqueza ofensiva que desnudó el conjunto del Parque. Los primeros veinte minutos resultaron de total predominio por parte de los "Azules", con un Carlovich convertido en verdadero eje de funcionamiento de su equipo. El hábil volante dominó todos los matices que hacen a un buen jugador encontrándose en la corta con Carlos Alberto Molina, tirado atrás para facilitar el arranque y a la vez sorprendía con oportunos pelotazos a los punteros Lugo y Palavecino.

En ese lapso Independiente pudo llegar al gol, pero una vez el travesaño y otras Camargo evitaron que se hiciera justicia. Con el correr de los minutos se fue perdiendo el "Rey" Carlovich, quizás un poco olvidado por algunos de sus compañeros y esa circunstancia hizo que Palmira recuperara terreno en el medio campo, ajustara las marcas y animándose en su ofensiva, llevaron cierta zozobra a las cercanías de Montilla.

En el complemento los "Jarilleros" siguieron firme en sus planes y con veloces contragolpes, por intermedio de la dupla Gómez-Chacón se fueron sobre los palos de Montilla. Así fue que en solo dos minutos, el arco "Azul" se salvó providencialmente de ser doblegado, al estrellarse sendos remates de Chacón y Quevedo en el travesaño parante. Además Millán sacó una pelota de la raya, con Montilla superado. Independiente encontró nuevamente a Carlovich y con él su rendimiento del principio, arrinconó a Palmira en sus extremas posiciones, pero sin encontrar el camino para llegar a la red.

Faltó profundidad y decisión en la ofensiva "Azul", aún reconociendo la férrea marca de los "Jarilleros". Lugo y Palavecino desbordaron algunas veces, pero cuando la pelota llegó al medio no apareció ningún volante y para peor de males, Molina en su afán de arrancar armado se replegó demasiado, sin alcanzar la zona de definición.

"No es malo para empezar"

El vestuario "Azul" recibió el empate como un hecho consumado y pese a la disconformidad, no hubo lamentos ni quejas estentóreas. Este estado de ánimo se puede sintetizar en las palabras del mejor jugador de la cancha, Tomás Felipe Carlovich que dijo: "Podríamos haber ganado, pero este resultado no es malo para empezar".

A Pedro Miguel Sartirana le costo buscar una definición al partido que acababa de finalizar: "Era de suponer que Palmira vendría a buscar el empate, pero, no sé... el trámite se fue complicando a medida que pasaron los minutos. Si hubiéramos convertido algún tanto en la primera mitad del primer tiempo, que fue cuando anduvimos bien, la cosa hubiera sido distinta".

En Palmira el punto se festejó como un triunfo y el aplauso iniciado por Sergio Vázquez no dejó palmas sin batir en el recinto "Jarillero".

El capitán Carlos Camargo, expresó: "Aguantamos bien el cero y todo resultó tal cual lo había planificado el técnico. Estoy contento, porque todos cumplimos".

El debutante Enrique González, totalmente extenuado, nos dijo: "Me fundí en los últimos 15 minutos, pero cumplimos y en un partido parejo, no podía haber otro resultado que el empate.

JUGADO EN INDEPENDIENTE RIVADAVIA

INDEPENDIENTE RIVADAVIA (0): Eduardo Daniel Montilla; Hugo Cirilo Mémoli, Antonio Segundo Vergara (Cap.), Pedro Miguel Sartirana y Juan Carlos Millán; Tomás Felipe Carlovich, Eduardo Francisco Bazán y Roberto Luca Claverino; Oscar Angel Palavecino, Carlos Alberto Molina y Vicente Tadeo Lugo.

DIRECTOR TECNICO: Antonio Mario Imbelloni.

ATLETICO PALMIRA (0): Carlos Eduardo Camargo (Cap.); Oscar César Molina, Gerardo Rufino Molina, Carlos Alberto Meyer y Armando Rodolfo Olivera; Víctor Hugo Molina (Osvaldo Rubén Civalero), Enrique Alberto González y Marcelo Eugenio Fuentes; Héctor Enrique Gómez, Antonio Roberto Chacón y Nicanor Aurelio Quevedo.

DIRECTOR TECNICO: Sergio Abel Vázquez.

ARBITRO: Domingo Rufino Médico.

JUECES DE LINEA: Alfredo Sendra y César Alberto Rodríguez.

PRELIMINAR DE 4ª DIVISION: Independiente 4, Palmira 1.

RECAUDACION: $ 111.420

El buen defensor Carlos Meyer, una de las novedades "Jarilleras", se anticipa al sanjuanino Molina ante la presencia de otro jugador rosarino debutante en Palmira: Enrique González.

LOS ANDES

MENDOZA — Lunes 22 de Marzo de 1976

SUPLEMENTO DEPORTIVO

Argentino: un apretado triunfo ante Godoy Cruz

Atlético Argentino logró una apretada pero merecida victoria en Bermejo, donde hizo las veces de local, frente a Godoy Cruz por 1 a 0, en un partido de características atractivas por la constante movilidad impuesta en las acciones.

Después de los 10 minutos de juego, Argentino se fue afirmando. Su medio campo comenzó a gestar buen juego, tomó la iniciativa y poco a poco fue llevando peligro hacia la extrema defensa del "Expreso".

Sobre los 16 minutos Fredes salvó sobre la línea a su valla de una segura caída, ante un remate de Molina.

A Godoy Cruz le costaba un triunfo acercarse hasta el marco defendido por Ugliardi. No había claridad en su medio campo, solo intentos aislados y sin profundidad, que la retaguardia de Argentino conjuraba sin mayores problemas.

La única jugada de real peligro que pasó Ugliardi, fue a los 20 minutos, ante un potente remate de Jorge Pereyra, que salió apenas desviado.

Argentino siguió mostrando un nivel superior, aunque le faltó fuerza a su ofensiva. A los 23 minutos un fuerte disparo de Marlia desde unos 25 metros obligó a una espectacular volada de Pedone que sacó al córner en situación angustiosa. La presión de Argentino merecía otro premio. Empero, la etapa se cerró con un cero por ambos lados.

En la etapa complementaria, los equipos ingresaron sin cambios. No variaron demasiado las cosas. Argentino mantuvo su hegemonía merced al dominio de balón de su terceto de volantes y también gracias a la movilidad de los de arriba.

Godoy Cruz por instantes trató de equilibrar la lucha, adelantando a sus hombres, pero no tuvo orden en la zona de gestación.

Sobre los 9 minutos Argentino obtuvo la conquista que luego sería decisiva. Fue un buen arranque de Ibáñez, quien cedió para Molina, y éste desbordó por la derecha, mandó el centro hacia atrás y Zolorza, solo, tocó abajo y puso el uno a cero.

Argentino tuvo que reemplazar a Zolorza lesionado, y con ello perdió mucha claridad en su medio campo.

Godoy Cruz se lanzó y se decidió ir al frente. Sin embargo no tuvo ideas para hilvanar sus avances y sucumbió ante la firmeza de la última línea de Argentino. La mejor oportunidad la tuvo Fredes en el último minuto al rematar desviado solo frente a Ugliardi, un magnífico pase de Benítez.

"Cualquiera, menos con ellos"

En el vestuario de Atlético Argentino pudimos apreciar la satisfacción por el triunfo logrado frente a Godoy Cruz. Una satisfacción sin grandes muestras de alegría, pero muy positiva por las felicitaciones que se le brindaron a cada uno de los jugadores.

Raúl Rodolfo Zolorza, autor del tanto del triunfo para los "Albicelestes", que tuvo que retirarse lesionado en la segunda etapa, por un fuerte golpe recibido en su pierna derecha, era atendido en la mesa de masajes y nos dejó su opinión: "Pienso que el triunfo logrado fue justo, El partido fue difícil y se corrió mucho a lo largo de los 90 minutos. Muy conforme con el rendimiento del equipo. El gol, fue un justo paso de Molina, que me dejó prácticamente sólo, para convertir".

Mientras se encontraba en las duchas, requerimos la opinión de Jorge Rubén Pacheco, quien se expresó así. "Dos puntos muy importantes, frente a un rival como Godoy Cruz. En el segundo tiempo, nos limitamos como es nuestra característica, a esperar y no dejar espacios libres, y explotar nuestro contragolpe que siempre resulta peligroso.

Dejamos el camarín del ganador con la imagen reflejada en los rostros, por la gran conquista lograda.

El vestuario de Godoy Cruz, como es de suponer, se mostró silencioso. Pero se notó que el traspié se tomó con mucha calma. Abordamos al capitán Héctor Osvaldo Pedone quien expresó: "Argentino siempre es difícil; marca en todos los sectores del campo. La verdad que yo prefiero jugar con cualquiera menos con ellos".

JUGADO EN BOCA JUNIORS
(Local Atlético Argentino)

ATLETICO ARGENTINO (1): Norberto José Ugliardi; José Martín Ruiz (Cap.), Eduardo René Marlia, Jorge Rubén Pacheco y Roberto García; Pedro Pascual Fernández, Raúl Rodolfo Zolorza (Andrés Montalto) y Héctor Alfredo Suárez; Francisco Osvaldo Ibáñez (Marcelino Valdez), Andrés Molina y Rodolfo Elías Herrera.

DIRECTOR TECNICO: Abel Domingo Sklate.

GODOY CRUZ (0): Héctor Osvaldo Pedone (Cap.); Germán Hermeter Pereyra, Horacio Daniel Rojas, Tomás Vicente Rossi (Miguel Torrilla) y Guillermo Alfredo Berríos; Roberto Isidoro Medina, Oscar Rubén Dabalillo (Mario Suárez) y Luis Angel Fredes; Hilario Armando Bravi, Carlos Secundino Benítez y Jorge Osvaldo Pereyra.

DIRECTOR TECNICO: Pastor Acosta Barreiro.

EL GOL: En el segundo tiempo, a los 9 m. Zolorza.

ARBITRO: Gabino Rossi.

JUECES DE LINEA: Pedro Yudi y Horacio Alvarez.

PRELIMINAR DE 4ª DIVISION: Argentino 3, Godoy Cruz 1.

RECAUDACION: $ 101.070

Carlos Secundino Benítez supera en el salto a Jorge Rubén Pacheco, pero su cabezazo fue bien interceptado por Ugliardi. Argentino logró un ajustado pero merecido triunfo.

RESULTADOS GENERALES

TORNEO METROPOLITANO - 8ª Fecha (Asociación del Fútbol Argentino)

ZONA "A"		ZONA "B"		INTERZONAL	
ROSARIO CENTRAL	1	UNION	3	GIMNASIA Y ESGRIMA	1
COLON	4	N. O. BOYS	0	ESTUDIANTES DE LA PLATA	1
HURACAN	5	VELEZ SARSFIELD	0	RESULTADOS DE 1º "B" VALIDOS PARA EL PRODE	
F. C. OESTE	1	SAN LORENZO	2		
BOCA JUNIORS	2	QUILMES	3	FLANDRIA	2
SAN TELMO	1	RIVER PLATE	1	TALLERES	2
ALL BOYS	2	TEMPERLEY	1	V. DALMINE	2
BANFIELD	2	ARGENTINOS JUNIORS	2	SARMIENTO	1
INDEPENDIENTE (*)	2	CHACARITA JUNIORS	0		
ATLANTA	1	RACING	3		

(*) Jugado el viernes

LIGA MENDOCINA

1ª FECHA

ANDES TALLERES	1	LUJAN	2
BOCA JUNIORS	3	HURACAN	2
SAN MARTIN	3	INDEPENDIENTE	0
GIMNASIA Y ESGRIMA	2	PALMIRA	0
GUAYMALLEN	1	ARGENTINO	1
MAIPU	1	GODOY CRUZ	0

Buen partido y acertada igualdad en Luján - Huracán

En la apertura del campeonato oficial de fútbol, Luján Sport Club y Huracán Las Heras no lograron vencerse. El resultado final en dos tantos, puede considerarse justo en un partido intensamente disputado.

Hasta el primer cuarto de hora Luján ejerció un leve predominio, merced a la probilidad de sus volantes para tratar el esférico, y en varias oportunidades llegaron en forma ordenada hasta las últimas posiciones de Huracán. El "Globito", se vio en alguna medida sorprendido por aquel buen trabajo, y pronto se abroqueló en su defensa, regalando la franja central. Resultó entonces muy difícil su llegada a la valla defendida por Requena.

Cuando transcurrían 20 minutos de juego, y cuando nada lo hacía presumir, Huracán abrió el marcador por mediación de Dante Luis Garro, quien con fuerte remate doblegó la resistencia de Requena. Este gol desconcertó a Luján y le dió fuerza anímica a Huracán para soltarse de su plan defensivo y poder emparejar las acciones.

No obstante ello, Luján logró la igualdad a los 32 minutos por intermedio de Peralta, quien aprovechó una desinteligencia entre Villarroel y Cáceres para convertir. Muy poco le duró la alegría a los locales, ya que tres minutos después, Caballero, con golpe de cabeza derrotó a Requena, estableciendo el 2 a 1 parcial con que finalizó la etapa.

En el período complementario, Luján salió desde el vamos en busca de la paridad. Se fue con todos sus efectivos, pero le faltó serenidad en las instancias finales para concretar. De todos modos, a los 7 minutos Juan Carlos Gutiérrez aprovechando un rechazo de Villarroel, introdujo el esférico al fondo de la red.

El partido a esta altura fue ganando en emotividad, y tanto uno como el otro tuvieron claras oportunidades de gol. Los minutos finales, encontraron a Luján en plena labor ofensiva, pero Huracán, que no bajó los brazos, se defendió bien y pudo de esta forma obtener un valioso punto, ante un rival que también hizo méritos para conquistarlo. En resumen, agradable partido donde los protagonistas se brindaron sin retaceo alguno.

JUGADO EN LUJAN SPORT CLUB

LUJAN SPORT CLUB (2): Miguel Angel Requena (Cap.); Luis Alberto Carrasco, Humberto Mattioli, Fernando Marcelo Fredes y Luis Benegas (Raúl Najurieta); Atilio Civitillo, Raúl Eduardo Signorelli y Juan Carlos Gutiérrez; Manuel Adrián Peralta, Eduardo Alberto Guerrero y Carlos Alberto Ubeda (Omar Mosqueda).

DIRECTOR TECNICO: Orlando Vicente Garro.

HURACAN LAS HERAS (2): Tomás Villarroel; Rafael Giardini (Cap.), Jorge Molina, Ramón Suárez y José Arnaldo Cáceres; Víctor Hugo Puebla, Juan Carlos Tejada y Dante Luis Garro; Oscar Morán, Francisco Caballero y Felipe Sánchez (Carlos Alberto Ponce).

DIRECTOR TECNICO: Miguel Angel Converti.

LOS GOLES: En el primer tiempo, a los 20 m. D. Garro (H), a los 32 m. Peralta (L) y a los 35 m. Caballero (H). En el segundo tiempo, a los 7. m. Gutiérrez (L).

ARBITRO: Antonio Da Dalt.

JUECES DE LINEA: Francisco Labayén y Luis Termini.

PRELIMINAR DE 4ª DIVISION: Luján 1, Huracán 1.

RECAUDACION: $ 104.520

"Menos mal que empatamos"

A la finalización del partido, la gente de Huracán Las Heras recibió sin dudas con más euforia que Luján el empate final en dos tantos. En el camarín visitante, se confundieron en abrazos, dirigentes y jugadores. Fue así, que el directivo "Norteño" Lieberman, en un apartado nos dijo: "La verdad es que no recuerdo el tiempo que Huracán no hacía dos goles aquí en Luján. Siempre nos resultó difícil este reducto, de ahí que el resultado final lo considero un triunfo. El punto que logramos, lo considero de oro, por lo que cuesta siempre jugar en el "Bajo".

Siguiendo nuestra habitual recorrida, encontramos al capitán de Huracán Rafael Giardini, que amablemente manifestó: "Para nosotros este empate, tiene sabor a victoria. Pienso que una vez que logremos juntar a todos los titulares, Huracán va a dar mucho que hablar en el presente campeonato. En la despedida sin embargo, le alcanzamos a escuchar el siguiente comentario a un compañero: "Menos mal que empatamos, porque sobre el final nos quedamos un poco".

En el camarín local, la igualdad fue recibida con rostros serios. De todas maneras, no se escucharon protestas. Raúl Signorelli, recién salido de las duchas, nos dijo: "Pienso que merecimos ganar, sobre todo por lo realizado en el segundo tiempo. Ellos llegaron dos veces y convirtieron, y nosotros que tuvimos muchas situaciones propicias, nos faltó suerte en la definición".

El presidente de la subcomisión de fútbol de Luján, señor Federicci, sintetizó así el partido: "El dos a dos final lo considero justo, en un encuentro que pienso fue del agrado del público, ya que por ser el primero del torneo, se jugó con intensidad".

Una incidencia del partido entre Luján y Huracán que finalizó igualado en dos tantos. Guerrero trata de rematar, aprovechando que se encuentran caídos Jorge Molina y Villarroel. La jugada no trajo consecuencias.

Boca fue merecido ganador de un desordenado Talleres

Boca Júniors de Bermejo ya cuenta con sus dos primeros puntos en este campeonato de la Liga Mendocina. Derroto justicieramente como visitante a Andes Talleres por tres tantos a uno y por momentos fue muy superior a su rival que mostró serias falencias en todas sus líneas.

Sólo corrían doce minutos cuando se fue por su lateral Héctor Rodríguez. En las proximidades del área se cerró hacia el medio y desde allí cedió a su compañero Antonigni a la derecha. El rubio centrodelantero la devolvió de taco y Rodríguez la recibió con un zurdazo que se metió junto al palo de Gavasci. Fue el primer gol del campeonato 1976.

Uno a cero y las cosas ya estaban planteadas en el campo de juego. El local con Cattáneo persiguiendo a Antonigni por toda la cancha y manteniendo a Orrego en el fondo.

Pero muy pronto el primer problema. Se va Cuevas lesionado e ingresa Tello. Talleres se queda sin medio campo al comenzar el partido, porque ni García ni Morandini pueden neutralizar la mejor labor de Boca Júniors. De allí para adelante todo muy negativo, salvo algunos intentos de Quiroga.

De esta forma y con el gol a favor comenzó a mandar Boca. Bien en la línea de cuatro, aunque reconociendo que sin mucho trabajo. Superior en mitad de cancha ante la lentitud de los volantes "Azulgranas" y con un valor fundamental en la ofensiva. Rubén Antonigni, que comenzó a desplazarse en forma correcta y a correrlas todas con una fuerza muy llamativa.

Si bien llegó el empate parcial por intermedio de Araya (un jugador muy joven), la gente de Bermejo continuó buscando y a los 42, ante otra falla de Cattáneo dentro del área, Hollman se encargó de desnivelar el marcador.

En el complemento, Boca que cambia los punteros de lugar y Ontiveros que hace bajar a Araya, mandando a Tello a la punta izquierda. Los "Azulgranas" intentan reforzar el medio campo, pero Boca vuelve a anticiparlo. Cattáneo pelea una pelota con Atognini y pierde. A la izquierda para Hollman que elude a Gómez y ante el cierre del marcador central saca el disparo que vence a Gavasci. Tres a uno y se terminó el partido.

Sale Cattáneo e ingresa Bissón en Talleres. Con él alcanza para frenar el ataque boquense y demuestra en pocos minutos que verdaderamente sabe.

Pero ya es muy tarde para intentar algo. Boca Júniors retiene y Talleres sigue perdido, sin volantes y con dos hombres adelante muy distanciados del resto de sus compañeros.

JUGADO EN ANDES TALLERES

ANDES TALLERES (1): Francisco Domingo Gavasci; Oscar Alberto Gómez, Jorge Enrique Cattáneo (Juan Carlos Bissón), Roberto Orrego y José Dante Pericoli; Carlos Alfredo Morandini, Luis Angel García y Juan Carlos Cuevas (Edgardo Roberto Tello); Carlos Armando Quiroga, Aníbal Elías Deiber y Gerardo Benjamín Araya.

DIRECTOR TECNICO: Francisco Manuel Ontiveros.

BOCA JUNIORS (3): José Eduardo Villalón; Héctor Rodríguez, Rodolfo Héctor Ramos (Enzo Ricardo Acosta); Juan Domingo Negrete y José Luis Lombardo; Juan José Donato, Omar Rafael Ponsanesi y Jorge Daniel Siudmak; Miguel Angel Hollman, Rubén Luis Antonigni y Antonio Ramón Méndez (Jorge Alberto Negrete).

DIRECTOR TECNICO: Humberto Merlos.

LOS GOLES: En el primer tiempo, a los 12 m. Rodríguez (BJ), a los 37 m. Araya (AT) y a los 42 m. Hollman (BJ). En el segundo tiempo, a los 13 m. Hollman (BJ).

ARBITRO: Orlando González.

JUECES DE LINEA. Jorge Alberto Martínez y Rodolfo Diego Orquera.

PRELIMINAR DE 4ª DIVISION: Andes Talleres 1, Boca Júniors 2.

RECAUDACION: $ 68.190

"El primer partido y ya no hay agua"

Camarín local y primer partido del campeonato. Andes Talleres sufre la derrota en su propio campo de juego y los rostros demuestran el resultado. Ya cambiado y con trozo de hielo sobre el rostro encontramos a Cuevas: "Recibí un fuerte golpe en la cabeza. Quedé sin sentido de inmediato. Cuando me levantaron estaba muy mareado, pero yo quería seguir. De todas maneras creo que "Pancho" estuvo bien al sacarme por precaución". Entre los jugadores, el técnico Ontiveros que se pasea con seriedad y espera —dice— los refuerzos que prometió la comisión directiva. Nos acercamos a un hombre nuevo que cuando ingresó en el complemento demostró tener buenas aptitudes como marcador central, Juan Carlos Bisson: "Nos ganaron bien. Creo que nos falta medio campo y necesitamos ordenarnos un poco atrás. De Boca me gustaron Siudmak y Antonigni".

"Aníbal", "Aníbal", gritaban antes de empezar el partido. Pero Aníbal Deiber no anduvo bien y esto nos dijo al finalizar: "Falta gente. No es que los muchachos que jugaron no tengan capacidad. Pero nosotros teníamos un plantel el año anterior y faltan algunos de esos muchachos. Espero que con suerte podamos salir adelante".

Alegría y abrazos en el vestuario "Xeneixe". La victoria lograda de visitante fue importante y Boca no jugó mal. Al contrario, en algunos pasajes llegó a realizar jugadas muy efectivas y uno de los responsables fue el centrodelantero Antonigni: "Creo que cumplí. Boco tiene un buen plantel y los muchachos se jugaron en todo momento. Creo que nos faltó un poquito de fuerza, pero creamos varias oportunidades y el resultado fue justo".

Desde las duchas se escuchaba la voz del goleador del partido, Miguel Angel Hollman, que decía: "Se cortó el invicto. Es el primer partido y ya no hay agua. El año pasado Boca pasó lo mismo y le hicieron los todos los días. Que sepan que en Talleres ocurrió lo mismo". Los dirigentes festejaban y se reían al mismo tiempo por las palabras del puntero.

Cattáneo vuelve a fallar y no puede impedir que Miguel Angel Hollman convierta el tercer gol para su equipo. El puntero anteriormente había ya eludido a Gomez en hábil cierre hacia adentro.

Abogados de San Rafael ganaron 3 a 2

SAN RAFAEL. — Los abogados sanrafaelinos vencieron por 3 tantos contra dos, a sus colegas de la capital de nuestra provincia.

El partido se jugó el viernes en horas de la noche en cancha de Pedal y sirvió para estrechar vínculos de amistad entre los abogados de Mendoza.

Cena de la "Confraternidad Albirroja"

El Atlético Club San Martín hará una cena show, denominada "Confraternidad Albirroja", el viernes 26 del corriente.

Se efectuará a partir de las 21.30 en la sede del Atlético Club San Martín, ubicada en Lavalle y Ruta 7, San Martín.

Calificación de los árbitros 1ª división

Humberto Marcianessi	9
Antonio Da Dalt	7
Orlando González ...	7
Domingo Médico	7
Ernesto Antiga	6
Gabino Rossi	6

GOLEADORES

Hollman (BJ)	2
Monardes (SM)	2
Salguero (GyE)	2
H. Rodríguez (BJ) ...	1
Araya (AT)	1
Soria (SM)	1
Lucero (G)	1
Ferrari (M)	1
Peralta (L)	1
Gutiérrez (L)	1
Garro (H)	1
Caballero (H)	1
Solorza (A)	1

LIGA MENDOCINA DE FUTBOL

PRIMERA DIVISION

POSICIONES - 1ª FECHA

EQUIPOS	J.	G.	E.	P.	Gf.	Gc.	Ps.
BOCA JUNIORS	1	1	-	-	3	1	2
SAN MARTIN	1	1	-	-	3	2	2
ATLETICO ARGENTINO .	1	1	-	-	1	-	2
HURACAN LAS HERAS	1	-	1	-	2	2	1
LUJAN SPORT CLUB ...	1	-	1	-	2	2	1
GUAYMALLEN	1	-	1	-	1	1	1
DEPORTIVO MAIPU ...	1	-	1	-	1	1	1
INDEPENDIENTE R. ...	1	-	1	-	-	-	1
ATLETICO PALMIRA ...	1	-	1	-	-	-	1
GODOY CRUZ	1	-	-	1	-	1	-
GIMNASIA Y ESGRIMA .	1	-	-	1	2	3	-
ANDES TALLERES	1	-	-	1	1	3	-

Próxima fecha (2ª): Argentino vs. Andes Talleres; Godoy Cruz vs. Guaymallén; Maipú vs. San Martín; Gimnasia y Esgrima vs. Independiente Rivadavia; Atlético Palmira vs. Luján Sport Club; Huracán Las Heras vs. Boca Jrs.

AMORTIGUADORES

FRICROL Gabriel PERFECT CIRCLE PC

Línea Completa de Repuestos, de Suspensión, Dirección y Amortiguación.

Rótulas Bujes - Silent - Blocks
Extremos - Pernos Punta de Eje

DISTRIBUIDORES

SURIANI HNOS. José V. Zapata 281
REPUESTOS Tel. 290382. Mza.

Guaymallén y un injusto empate frente a Maipú

Quedó para Deportivo Guaymallén, al término del partido que sostuvo en su cancha frente a Deportivo Maipú, el margen suficiente para considerar que de haber habido un ganador, ese debió ser el conjunto local, fundamentalmente por la franca posición de ataque que adoptó en el segundo período.

Tuvo el partido dos etapas perfectamente definidas. Reglamentariamente, fueron primero y segundo tiempo. Futbolísticamente también. En la primera fracción, el desempeño de los equipos no pasó de mediocre, con pocas intervenciones de los arqueros y con superioridad neta de los defensores sobre los atacantes. Es lógico que ello sucediera, si tenemos en cuenta que los seis hombres de medio campo, se dedicaron a prestarse la pelota. Rotar, pase lateral o atrasado y el pelotazo al fondo, buscando más que el acierto de sus delanteros, la falla de los marcadores rivales. Nunca, acompañaron con criterio ofensivo. De esa manera se facilitó el despeje y la contención. El fútbol cómodo de los volantes, dejó muy solos a los delanteros, que pocas oportunidades tuvieron para intervenir con éxito. Lo más destacable, el penal errado por Pedro Palazzo a los 22 minutos y el disparo de Sosa, buen valor, en el travesaño a los 37.

En el complemento, la situación varió fundamentalmente. Se asistió entonces a un encuentro de trámite movido, con supremacía para Deportivo Guaymallén, que tuvo la habilidad necesaria para adueñarse del medio campo y llegar con cierta asiduidad hasta Bertolo. Maipú, corresponde destacarlo, se defendió con firmeza, a veces demasiada, aguantó y por momentos contragolpeó, pero siempre en forma repetida, utilizando la velocidad de Ferrari. Los cambios no incidieron mayormente en el desempeño de los equipos. A los 17 minutos, gol de Lucero al ejecutar un disparo penal y a los 24, de igual manera empató Ferrari.

Fue el local el que con más evidencia pareció no conformarse con le empate. Una y otra vez buscó desnivelar el marcador. En el minuto 41, Alfredo Lucero, estrelló un potente disparo libre en el travesaño, cuando Bertolo estaba ya vencido. El triunfo local, no hubiese extrañado. El balance final favorece a los hombres que dirige Aroldo Cortenova, que, estimamos, han iniciado con buen ritmo su actuación en el círculo superior de la Liga Mendocina de Fútbol. Para Maipú, nos merecía un compás de espera.

JUGADO EN GUAYMALLEN

DEPORTIVO GUAYMALLEN (1): Héctor Pedro Agraín; Carlos Hugo Amieva, Roberto Néstor Rodríguez, Mario Adolfo Cornejo y Raúl Jorge Flores (Cap.); Oscar Alberto Sartorio, Alfredo Ernesto Lucero y Roberto Gutérrez (José Pedro Olguín); Víctor Hugo Barrera, Jorge Hugo Sosa y José Ignacio Moreno (Juan Carlos Lira).

DIRECTOR TECNICO: Aroldo Cortenova.

DEPORTIVO MAIPU (1): Luis Alberto Bertolo; Franco Aversa, Juan Carlos Romano, Luis Antonio Hernández y Hugo Marcelo Pereyra; Félix Eduardo Reveco, Alberto Isaías Garro y Pedro Norberto Palazzo (Cap.); Carlos César Sperdutti (Alberto Antonio Paiva), Vicente Rosario Laméndola (Oscar Raúl Galeassi) y Alfredo Albino Ferrari.

DIRECTOR TECNICO: Bernardino Prado.

LOS GOLES: En el segundo tiempo, a los 17 m. Lucero (DG) y a los 24 m. Ferrari (DM), ambos de penal.

ARBITRO: Humberto Marcianesi.

JUECES DE LINEA: José Orlando Rodríguez y Jorge Roberto Salinas.

PRELIMINAR DE 4ª DIVISION: Deportivo Guaymallén 4, Deportivo Maipú 2.

RECAUDACION: $ 123.270

"Podríamos haber ganado"

Al término del encuentro, advertimos en los camarines un conformismo general, no sólo con el empate, sino también, con el desempeño de los equipos. Lógicamente que en el vestuario local, se notó mayor cantidad de gente y allegados al club, que se habían hecho presentes para saludar a los jugadores, alentándolos y felicitándolos por su desempeño, que adquiere realce por tratarse de la primera actuación de primera división "A", luego de haber logrado el ascenso del año pasado. Una de las buenas figuras que ayer se mostraron en cancha, fue el juvenil Hugo Sosa; a él, requerimos la primera opinión. Nos dijo. "Yo estoy contento con el partido y considero que podríamos haber ganado, aunque más no sea por un gol. Tengo fe en el equipo, creo que mejoraremos mucho". Otra figura, pero ya conocida de todos los aficionados, Ernesto Alfredo Lucero, se prestó a nuestra requisitoria, expresando: "Considero que el partido fue bueno. Quizás merecimos ganar, no. Quizás merecimos el triunfo, pero Maipú se defendió bien. Conforme con todo lo hecho y muy especialmente por mi actuación".

En el camarín de los "Azulgranados", las primeras palabras que escuchamos fueron de Bernardino Prado: "Creo que ganamos sin merecerlo", dijo en voz alta dirigiéndose a los jugadores, que lentamente buscaban el camino de las duchas. Hugo Pereyra, comentó: "Nos faltó algo de estado físico. Sucede siempre al comienzo de un campeonato. Considero muy justo el empate. Guaymallén tiene un equipo bastante armado. Juan Carlos Romano, un zaguero y experimentado zaguero, tuvo de acuerdo con las palabras de su compañero.

Oscar Sartorio frente a Pedro Palazzo, mientras observan Laméndola y "Quique" Lucero. Ante apreciable cantidad de espectadores jugaron Guaymallén y

LE FALTAN TORNILLOS
CASA DE TORNILLOS
UNICA DIRECCION
COSTANERA entre BRASIL y [illegible]
TEL. 45684

Hablan los Técnicos

Mario Santamarina

Mario Santamarina (San Martín): "Entiendo que fue un partido bastante disputado y con muchas situaciones de gol frente a los arcos. San Martín, después del segundo gol, pasó a dominar con más claridad y ya no hubo dudas sobre quién sería el ganador. Al equipo le faltan varios titulares y mejorar el estado físico. A raíz de ésto, fue que realicé los cambios".

Martín García (Gimnasia y Esgrima): "Nos ganó bien San Martín. Tuvieron más ritmo y fuerza. Nuestro medio campo no funcionó por la falta de preparación física por distintas razones. Está el caso de Martín que está en el servicio militar y González e Ibáñez con muy poco entrenamiento. Adelante, necesito gente con más peso ofensivo".

Francisco Manuel Ontiveros (Andes Talleres). "Creo que el triunfo de Boca Júniors es muy justo. Nosotros, lamentablemente, debemos improvisar con algunos jugadores. Faltan elementos importantes. Espero que la comisión directiva consiga la gente que ha prometido y las cosas mejorarán. Solo le pido a la hinchada un poco de paciencia".

Humberto Merlos (Boca Júniors). "Por lo hecho en el primer partido estoy satisfecho. Por momentos jugamos bien y otros mal. Algunos muchachos entraron con muchos nervios, pero tengo confianza en que van a mejorar. Tengo mucha fe en ellos. Además, comenzar con un triunfo y de visitante es mucho decir".

Aroldo Cortenova (Deportivo Guaymallén): "Creo que con un poco de suerte, el resultado debió ser favorable para Guaymallén. En la mayor parte del tiempo, el juego y el dominio fue para nosotros. Estimo que el equipo anda bastante bien y con el correr de las fechas los hombres se irán asentando aún más".

Bernardino Prado (Deportivo Maipú): "Considero como muy justo el empate. Maipú, pese a estar formado con hombres conocidos, se encuentra sin la cuota de fútbol necesaria .Sucede lo de siempre al comienzo de cada temporada. Con trabajo, iremos mejorando".

Antonio Mario Imbelloni (Independiente Rivadavia): "Estimo que hicimos méritos para resultar ganadores, aunque reconozco que no se jugó bien. Aunque se defendió bien nuestro rival, no se ganó por errores nuestros. Es evidente que al plantel le falta trabajarlo mucho más. Todo es cuestión de tiempo".

Sergio Abel Vázquez (Atlético Palmira): "No tengo ningún problema en reconocer que planeamos un esquema de juego defensivo y en ataque sólo llegar con el contragolpe. Todo se cumplió a la perfección y también podramos haber sido los vencedores, ya que dispusimos de dos o tres buenas oportunidades para convertir".

• • •

Orlando Vicente Garro (Luján Sport Club): "¡Qué grande...! Perdimos un punto increíble. Fuimos superiores a ellos la mayor parte del partido. En el segundo tiempo hubo un solo equipo en la cancha y ése se llamó Luján. Con las situaciones de gol que tuvimos, no podía ser nunca un empate".

• • •

Miguel Angel Converti (Huracán Las Heras): 'Muy conforme con el 2 a 2 final, porque tuve serios inconvenientes en la formación del equipo. Estuvieron ausentes varios titulares. Los jugadores que puse no me fallaron y se la jugaron en todas. El plan de trabajo que elaboramos durante la semana, se cumplió sin fallas. Felicitaciones a todos".

Sergio Abel Vázquez

• • •

Abel Domingo Sklate (Atlético Argentino): "Justo el triunfo de Argentino. El equipo cumplió con el plan fijado, a pesar que falta un poco más de fuerza en la ofensiva. Godoy Cruz fue un digno rival. Todos los jugadores demostraron estar en un perfecto estado físico".

Pastor Acosta Barreiro (Godoy Cruz: "El resultado más justo era un empate, Godoy Cruz en el segundo tiempo mostró que tiene grandes valores. Creo que falta un poco de entendimiento en el medio campo, lo que se logrará con el correr de los partidos".

El 24 vence un plazo de los futbolistas

Esta también será una semana de decisiones para el fútbol. Mañana se reunirá el consejo directivo de la Liga Mendocina para efectuar el desglose de la próxima fecha y, el miércoles, vencerá el plazo establecido por la asamblea de la filial Mendoza de Futbolistas Argentinos Agremiados para la firma de los convenios colectivos de trabajo.

Mientras tanto, según lo informado, se iba a trabajar de común acuerdo de las partes en la elaboración de mesas de trabajo en busca de una solución.

En el transcurso de las próximas horas se sabrá si esa solución fue encontrada o no.

Maratón acuática en Santa Fe

SANTA FE, 21. (Télam). — La décimoprimera edición de la maratón acuática "Santa Fe-Coronda" se largará mañana, a las 8, desde la avenida Costanera de esta ciudad, organizada por la secretaría de Deportes y Turismo de la Municipalidad de Santa Fe.

Esta tradicional prueba internacional en aguas abiertas se largará desde el denominado Puente Roto, ubicado en la avenida Costanera de esta ciudad. La llegada está emplazada en la avenida Costanera de Coronda, a 56,725 kilómetros del punto inicial.

Sobre diez ediciones, los representantes argentinos se impusieron en siete ocasiones: tres veces Horacio Iglesias (1965/67 y 70); en dos oportunidades el joven nadador Claudio Plit (1974/75) y Carlos Larriera en 1961 y 62.

Los tres nadadores extranjeros que vencieron fueron el holandés Herman Willense. en 1963 ,el egipcio Abdellatif Abou-Heif y en 1966, el italiano Giulio Travaglio.

Regional

Sportivo eliminó a Defensores del Oeste

SAN JUAN — Sportivo Desamparados batió a Defensores del Oeste, de San Luis, por 3 a 2 en partido correspondiente al torneo Regional de Fútbol. El primer cotejo había finalizado con la victoria del conjunto sanjuanino por 4 a 1, de modo que obtuvo el derecho de enfrentarse con Instituto de Córdoba, en dos partidos, para procurar el paso a la rueda decisiva de este torneo de la AFA, paso previo al Nacional.

Desamparados ganó pero sin cumplir una faena siquiera aceptable. Tal vez por el hecho de tener prácticamente asegurada su clasificación o tal vez por la ausencia de un elemento vital como Vicente Vega (no jugó por cuanto no tenía su documentación en regla), Desamparados no realizó el trabajo que es dable exigirle a un equipo que está luchando seriamente la posibilidad de ingresar a un Nacional.

Con errores en la marca, en el armado y sin suficientes ideas para definir, Desamparados llegó a un triunfo pálido y que más bien abre interrogantes para su futuro. Defensores del Oeste elevó mucho su perfomance con respecto al primer cotejo librado en San Luis. Consciente de que tenía pocas posibilidades se dedicó a cuidar la pelota con el propósito de evitar una posible goleada y con ello le alcanzó para tener la pelota, administrarla mejor que su adversario e, incluso, para ponerse en ventajas cuando apenas se llevaban disputados tres minutos de juego (gol de Orozco).

Mucho le costó a Desamparados rearmarse tras esa caída. En los minutos siguientes San Luis siguió jugando mejor y Fernández se escapó una oportunidad inmejorable para definir, al estar sólo frente a Palacios y rematar sobre el cuerpo del arquero. La igualdad para Desamparados recién llegó en el segundo tiempo sobre los 8 minutos mediante un cabezazo de Massud que puso el score 1 a 1. Después Carlos Quiroga, transcurrían 18 minutos puso el 2 a 1 tras aprovechar un pase de Horacio Fernández y cuando se cumplían 36 minutos, Juan Ismael Lizzi, mediante la ejecución de un tiro libre penal, anotó la tercera y última conquista sanjuanina.

Antes de que expirara la brega Benítez, centrodelantero puntano, logró descontar y estableció un score final de 3 a 2 que marca exactamente las diferencias habidas entre uno y otro equipo dentro del campo de juego. Carlos Massud fue expulsado en Desamparados por aplicar un codazo a un jugador adversario y con él son tres los jugadores que ha perdido Sportivo por la misma causa (expulsión): Schattenhofer, Ulirich y ahora Massud. De ellos puede reaparecer Schattenhofer frente a Instituto pero Ulirich recién estará en condiciones para el segundo partido con los cordobeses mientras que hay que esperar el veredicto en cuanto a Massud.

El primer cotejo con Instituto se disputará el próximo domingo en esta:

Los equipos:

Desamparados: Palacio; Mercado, Signorelli, Lizzi e Ismael Vega; Miguel Angel Sosa (Ignacio Sánchez), Rivarola y Quiroga; Massud, Víctor Hugo Sosa y Fernández.

Defensores: Juan Carlos Sosa; Cadelago, Funes (Maldonado), Vallejos y Farías; Orozco, José Fernández y Lucero (Alaniz); Alcaraz, Benítez y Ciro Magallanes.

Goles: en el primer tiempo, 3m Orozco (Def.). Segundo tiempo, 15m Massud (D); 18m Quiroga(D); 36m Lizzi (D), de penal; 41m Benítez (Def.).

Expulsado: Massud (D).

Arbitro: Norberto Gatti (AFA).

Recaudación: $ 346.860.

Las cuartas

LIGA MENDOCINA DE FUTBOL

CUARTA DIVISION

POSICIONES - 1ª FECHA

EQUIPOS	J.	G.	E.	P.	Gf.	Gc.	Ps.
INDEPENDIENTE R.	1	1	-	-	4	1	2
GUAYMALLEN	1	1	-	-	4	2	2
ATLETICO ARGENTINO .	1	1	-	-	3	1	2
GIMNASIA Y ESGRIMA .	1	1	-	-	3	2	2
ANDES TALLERES	1	1	-	-	3	2	2
HURACAN LAS HERAS	1	-	1	-	1	1	1
LUJAN SPORT CLUB ...	1	-	1	-	1	1	1
BOCA JUNIORS	1	-	-	1	2	3	-
SAN MARTIN	1	-	-	1	2	3	-
DEPORTIVO MAIPU	1	-	-	1	2	4	-
GODOY CRUZ	1	-	-	1	1	3	-
ATLETICO PALMIRA ..	1	-	-	1	1	4	-

Deportivo Guaymallén (4): J. Corvalán; D. Díaz, P. Benavente, J. Navarro y J. Burgos; D. Guzmán, J. Juárez y M. López; D. Osaderuk (G. González), D. Aliberti y O. Fiochetti.

Deportivo Maipú (2): A. Segura; R. Fernández, O. Ricchi, J. Sino y J. Tejada; R. Calderón, R. Piervanni y J. Scio; H. Padován, L. Vázquez y L. Ortiz.

Los goles: Aliberti (2), González y Fiochetti, los tantos de Guaymallén, Scio y Ortiz, los de Maipú.

Arbitro: Orlando Argentino Alcaraz.

• • •

Andes Talleres (3): E. Hoyos; C. Sepúlveda, J. Torres, O. Cerol y E. Cauda; J. López, J. Fernández y J. Mala; J. Elespe, E. Sarmiento y J. Abraham (H. Patrizio).

Boca Júniors (2): G. González; H. Coria, R. Rovaio R. Pérez), V. Ortiz y O. Páez; N. Cifuentes (D. Arias), P. Bressa y H. Gorría; M. Ocampo, R. Arias (J. Escudero) y D. González (I. Sosa).

Los goles: Elespe (2) y López, para Talleres; Arias (2) para Boca Júniors.

Arbitro: Valentín Díaz.

• • •

Argentino (3): J. Lencinas; A. Aciar, O. Masa, C. Gutiérrez y C. Garay; J. Paratore, N. García y R. Moyano; J. Ponce, J. Pérez y A. Aguirre.

Godoy Cruz (1): D. Giaché; O. Morelatto, V. Scherli, J. Valdez y O. Schneiter; E. Márquez, D. Ramiro y H. Godoy; N. Loyola, C. Giarrizo y S. Araya.

Los goles: Pérez y Aguirre (2) para Argentino. Giarrizo para Godoy Cruz.

Arbitro: Héctor Oliva.

• • •

Independiente (4): M. Pellizari; S. Vergara (V. Romano), L. Bolognesi (O. Orquera), O. Rodríguez y J. Araya; O. Zapata, O. Slaibe y H. Ahumada (J. Aranguez); N. Lombardo, J. Zárate (J. Herrera) y O. Lauro.

Palmira (1): F. Ceballo; E. Franzi (J. C. Vera), D. Guisfreddi, J. Cayla y B. Arce; R. Cartellone, R. Baigorria y O. Suárez (A. Zárate); H. Merlos. W. Cruz y H. Suárez.

Los goles: Zárate (2), Ahumada y Slaibe para Independiente; H. Suárez el de Palmira.

Arbitro: Rafael Máximo Miranda.

• • •

Luján Sport Club (1): J. C. Muñoz; R. Agüero, R. Di Césare, A. Morán y J. Quinteros; N. Yácomo, E. Eglez y A. Amarilla; J. Quevedo, A. Agüero y C. González.

Huracán Las Heras (1): R. González; J. Labra, L. Torres, N. Marrielo y S. Pirrelli; M. Gallardo, A. Caballero y R. Cuello; D. Verdugo, A. Cortez y C. Garbuio.

Los goles: Di Césare para Luján y Garbuio para Huracán.

Arbitro: Rodolfo Muñoz.

• • •

San Martín (2): L. Córdoba; V. Devía, E. Quinteros, O. Sáez y V. Fernández; L. Cappadona, M. Pacini y M. Fanin; J. Cano, O. Domínguez y N. Córdoba.

Gimnasia y Esgrima (3): O. Orlando; A. Altamira, D. Morales, J. Guzzo y C. Aguirre; R. Esani, M. Funes y R. Estrada; D. Moya, R. Aliberti y C González.

Los goles: Domínguez y Pacini, los de San Martín; Estrada y González (2), los de Gimnasia y Esgrima.

Arbitro: José Luis López (h).

Rugby: ganó Marista

Como parte de su preparación para el próximo torneo oficial de rugby, que se iniciará en poco tiempo más, Marista Rugby Club realizó un encuentro amistoso con el primer equipo de Universitarios de la Plata (Buenos Aires).

Se impuso el quince local por 43 a 21, luego de una tenaz resistencia que le opuso su adversario. El partido, jugado en El Challao, contó con la presencia de numerosos espectadores ávidos de presenciar encuentros de jerarquía.

Hasta la mitad de la primera parte, el conjunto visitante dominó en general las acciones y se mostró eficiente en las formaciones móviles, aunque siempre careció de una penetración ofensiva capaz de hacer peligrar el ingoal de Marista.

De ahí en más fue el conjunto de El Challao quien tuvo más la pelota, mejor en el scrum y line-out, y supo marcar con ella. La capacidad ofensiva del local se hizo presente y apoyó en nueve ocasiones la pelota en la última línea de Universitarios, contra sólo tres veces de éste. Inobjetable triunfo de Marista, que demostró seguir poseyendo un buen nivel rugbístico.

Los equipos:

Marista (43): R. Muñiz, Morgan, Dora, D. Muñiz, Diez, Romero, Chacón, Navesi, Roccuzzo, García, Sánchez, Fainstein, Latino, Ramos y Scotti. También jugó Morales.

Universitarios (21): Acebal, Flores, Pianzolla, Attar, Ruiz, González, López, Redolate, Dalendate, Tranzotti, López, Mestre, Argüello, Machao y Gamero. También Cacase y Garrido.

Los tantos: para Marista tries de R. Muñiz, Morgan (2), D. Muñiz (2), Diez, Sánchez, Ramos y Morales; convertidos (2) y penal de R. Muñiz. Para Universitarios, tries de Ruiz, López y Garrido; convertidos (3) y penal de Flores.

Jugado en El Challao. Dirigió Hugo Girolamo.

Copa San Roque de la Liga Rivadaviense

RIVADAVIA. Se disputó ayer otra jornada correspondiente a la "Copa San Roque" de la Liga Rivadaviense de Fútbol.

La síntesis es la siguiente: zona "A", jugado en Montecaseros, La Amistad 2, Montecaseros 4, dirigió José Echevarría; San Carlos Chapanay 1, Tres Acequias 5, condujo el partido José Echeverría y se recaudaron $ 7.500; zona "B", en cancha de Argentino, Santa María de Oro 3, Argentino 3, con el arbitraje de José Bravo; Rácing Club - La Central 4. Gargantini 2, arbitró José Bravo y se recaudaron $ 11.350; zona "C", en Mundo Nuevo, 25 de Mayo 4, Mundo Nuevo 3; con la conducción de José Valdez y Eliseo Ortiz 1, Juventud Unida de La Paz 3, controló José Valdez, recaudación $ 11.350; zona "D", en Paso de los Andes, Central Rivadavia 3, Andrade 3, F. Pereyra fue el juez; Tromel 3, Junín 0, dirigió Armando Alcaraz y no fue proporcionada la recaudación. Libre, Paso de los Andes.

La próxima fecha es la siguiente: zona "A", Montecaseros vs. San Carlos Chapanay; La Amistad vs. Tres Acequias; zona "B", Argentino vs. Rácing - La Central; Santa María de Oro vs. Gargantini; zona "C", Mundo Nuevo vs. Juventud Unida de La Paz; 25 de Mayo vs. Eliseo Ortiz; zona "D", Paso de los Andes vs. Andrade; Junín vs. Central Rivadavia. Libre estará Tromel.

El "Preparación" en el Sur

Goleó Huracán

SAN RAFAEL.— Se completó la primera fecha del torneo preparación que organiza la liga sanrafaelina de fútbol, obteniéndose los siguientes resultados: Huracán alcanzó un categórico triunfo frente a Monte Comán por 8 a 0; Villa Atuel se impuso a Goudge por 4 a 1; Quiroga derrotó a Atuel Norte por 3 a 1 y Rincón del Atuel y San Luis igualaron en dos tantos.

La tabla de posiciones en la zona "A" ha quedado encabezada por Quiroga con dos puntos; Pedal, Las Paredes, Rincón del Atuel y San Luis con 1 y Atuel Norte sin puntos. En la zona "B" encabezan las posiciones Constitución, Huracán y Villa Atuel con 2 puntos, y cierran la misma, Goudge, Monte Comán y Argentino, sin puntos.

Quiroga 3, Atuel Norte 1

Quiroga (3): Sutter; L. Rojas, Troncoso, Cruz y Colombati; Quiroga, Morales y Pedernera; Rubilar, Oses y R. Rojas. También jugaron Ponce y Cuello.

Atuel Norte (1): Bernardo; Coronel, Funes, Sosa y Villalba; E. Sosa, Juárez y O. Sosa; Cardozo, González y Tolu. Además actuaron Orozco y Pacheco.

Los goles: en el primer tiempo, a los 30m. González (AN). En el segundo tiempo, a los 4m. Cruz; 15m. Morales y 44m. R. Rojas (todos Quiroga).

Expulsado: Oscar Sosa (A. N.)

Recaudación: $ 9.710.

Arbitro: Raúl Olguín.

Huracán 8, Monte Comán 0

Huracán (8): Bertani; Oliva, Villar, Rodríguez y Pont; Giordano, Narváez y Pérsico; Samaniego, Ureta y Torres. Además jugaron Lora, Maldonado y Martos.

Monte Comán (0): Alvarez, Román, Villafañe, Riquelme y Araya; Gil, Garro y Bernués; Cañizares, Penza y Muñoz. Además jugaron Lozano y Tedesco.

Goles: En el primer tiempo, a los 6m. Samaniego. 24m. Oliva y 25m. Pérsico. En el segundo tiempo, a los 4m. Pérsico. En el segundo tiempo, a los 4 m. Pérsco, a los 10 y 16 Ureta, 25m. Samaniego y 33m. Rodríguez, todos para Huracán.

Arbitro: Mario Miranda.

Recaudación: $ 30.630.

Rincón del Atuel 2, San Luis 2

Rincón del Atuel (2): Farina; D. Mandolesi, E. Mandolesi, Sáez y Mansilla; Gil, J. Sela y Segovia; Martínez, Allas y N. Sela. También jugaron Leguizamón y Mansilla.

San Luis (2): Cejas; Carricondo, Quiroga, Merino y Sisa; Velilla, Manago y Bayón; Sepúlveda, Brizuela y Taboada.

Los goles: en el primer tiempo, a los 15 m. Carricondo (SL). En el segundo tiempo, a los 17 m. N. Sela (RA), a los 23 m. Allas (RA) de penal y a los 32 m. Leguizamón (SL).

Expulsado: E. Mandolesi (RA).

Arbitro: Osvaldo Montenegro.

Recaudación: $ 5.480 .

Villa Atuel 4, Goudge 1

Villa Atuel (4): Zabala; Coronado, Martínez, Díaz y Vergara; Muñoz, Nocenzo y Ayarra; Arias, Montaña y Molina. También jugaron Calcagno, M. Gómez y H. Gómez.

Goudge (1): Gómez; Flores, Gil, Montecino y Gadea; Molina, Robledo y Miguel Montecino; Díaz, Vilches y Salinas. Además actuaron Pacheco, Illescas y Fernández.

Los goles: en el primer tiempo, a los 5 m. Molina (G) de penal, a los 38 Montaña (VA). En el segundo tiempo a los 18 m. Arias (VA), a los 27 Díaz (VA) y a los 39 Arias (VA).

Arbitro: Humberto Allaga.

Recaudación: $ 13.760.

Próxima fecha

La próxima fecha por la Zona "A" se jugarán estos partidos: Quiroga enfrentará a Rincón del Atuel, Atuel Norte a Las Paredes y Pedal a San Luis. Por la "B", Villa Atuel se medirá con Constitución, Goudge se opondrá a Huracán y Monte Comán será visitado por Argentino.

En hóckey sobre césped, Yerutí logró victorias

En el campo de deportes de Rayén Curá, se midieron en partidos amistosos, los equipos de primera e intermedia de hóckey sobre césped de Yerutí Hockey Club y Murialdo. Se impuso el conjunto de Yerutí por 1-0 y 3-0 en intermedia y primera respectivamente. Los partidos forman parte de la preparación para el próximo torneo oficial que comenzará en el mes de abril.

Roberto Bernard, campeón sanjuanino de resistencia

SAN JUAN. — Roberto Bernard se clasificó ayer nuevo campeón sanjuanino de resistencia y representará a San Juan, junto a Antonio Matesevach, Gabriel Capellino y Ernesto Fernández (clasificados en ese orden), en los próximos campeonatos Cuyano (en San Luis) y Argentino (Rosario).

Como se sabe, se disputó en doble fórmula el campeonato sanjuanino corriéndose en horas de la mañana 100 kilómetros en pelotón y por la tarde 60 kilómetros contra reloj. Y finalmente fue esta última de las especialidades la que decidió la suerte del torneo, tal como ocurre casi invariablemente.

El mérito de Bernard es grande y lo realiza la calidad de la gente que dejó atrás, debiéndose sumar a la lista de los ya mencionados hombres como Moisés Carrizo, Juan Carlos Ruarte, Marcelo Chancay, Carlos Escudero y Oscar Ríos.

Los 100 kilómetros corridos en pelotón, en horas de la mañana, fueron en general monótonos solo sacudidos por algunas escapadas sin mayor convicción. Evidentemente los hombres trataban de mantener energías para los exigentes 60 kilómetros de la tarde, que definirían las cosas.

No obstante ello se organizó una fuga kilómetros antes de la llegada, protagonizada por Manuel Recabarren, Pablo Vera, Oscar Ríos, Rafael Fernández y Faustino Soria, quienes se ubicaron en ese orden en el velódromo del Parque de Mayo, superando por más de un minuto al grueso del pelotón donde venía el resto de la gente.

Esto cinco hombres no tuvieron la suficiente preparación como para soportar a igual ritmo el esfuerzo de la tarde y sólo el caucetero Ríos pudo aparecer bien al final, consiguiendo una séptima ubicación en la clasificación general.

Dejamos para el final la mención para el nuevo campeón: Roberto Bernard. El año pasado apareció rutilantemente y siendo de cuarta categoría obtuvo un sorprendente cuarto lugar. Este año, ya con experiencia —incluso internacional porque vistió la casaca argentina en los últimos panamericanos—, llegó al título culminando una campaña muy buena en una temporada de ruta que lo tuvo siempre entre sus principales animadores.

La clasificación final fue esta: campeón, Roberto Bernard 3h 51m 16s; subcampeón, Antonio Matesevach 3h 52m 10s; 3º) Gabriel Capellino 3h 52m 7s; 4º) Ernesto Fernández, 3h 52m 55s; 5º) Juan Carlos Ruarte; 6º) Marcelo Chancay; 7º) Moisés Carrizo; 8º) Carlos Gómez; 9º) Oscar Ríos y 10º) Luis Espinoza.

Novedades del fútbol

Llegan tres cordobeses y Elvira iría a Luján

Para hoy, según se nos informó, está previsto el arribo a Mendoza de tres futbolistas cordobeses, que muy posiblemente seguirán su campaña en nuestra provincia. Aún no tenemos datos muy concretos sobre estos elementos, pero las averiguaciones realizadas nos permitieron saber que uno de ellos sería el arquero Amaya, del club Belgrano, precedido de inmejorables antecedes. Incluso, que su futuro futbolístico podría estar en el Este. También un volante izquierdo, de apellido Tissera, jugador de toque. El restante sería un marcador de punta cuyo nombre no se reveló, seguramente para no entorpecer las gestiones.

Elvira y Luján

Noticias recogidas ayer en la cancha de Luján permitieron saber que en los planes "Granates" estarían dos delanteros de primera línea, conocidos en el medio local. Uno de ellos, de acuerdo a una información que se brindó, sería el funcional Oscar Pedro Elvira, que hace muy poco estuvo en los planes de Andes Talleres y también de Pedal Club, de San Rafael. Por razones particulares Elvira no habría podido radicarse en el Sur de la provincia y eso habría impedido su ingreso a Pedal, pese al interés del club y de Jorge Julio. Ahora iría al Bajo. El otro nombre del delantero se mantiene en reserva.

Posible trueque

Trascendió que estaría a estudio un posible trueque entre los clubes Independiente Rivadavia y Atlético San Martín. Como se sabe los "Albirrojos" solicitaron oficialmente al puntero Eusebio Ibáñez. Hoy se darían a conocer más detalles, incluso el nombre del futbolista elegido por los "Azules", que sería un volante muy conocido.

Spitalieri y y el "Globito"

Huracán Las Heras sería ahora el club interesado en los servicios de José Basilio Spitalieri, al conocerse la noticia de que Andes Talleres desistió de contratarlo, al adquirir al rosarino Bissón. Esta semana se esperan novedades en Huracán Las Heras, tanto por Spitalieri como un arquero.

Agradecimiento de Evaristo Torres

El señor Evaristo Torres nos pidió ayer en la cancha de Independiente Rivadavia que agradeciéramos a la comisión directiva de Independiente, a la subcomisión de fútbol, al cuerpo técnico y plantel de primera división las atenciones de apoyo recibidas en un momento muy difícil, a raíz del fallecimiento de su señora esposa. También destacó el gesto de solidaridad del señor Héctor Guzzo, dirigente de Gimnasia y Esgrima. Ayer, antes de la iniciación del partido en el parque, se guardó un minuto de silencio en homenaje a su desaparecida esposa.

Análisis Individual

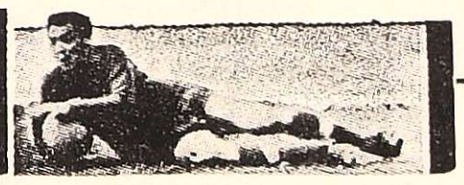

ARGENTINO		GODOY CRUZ		ANDES TALLERES		BOCA JUNIORS		SAN MARTIN		G. y ESGRIMA	
N. Ugliardi	7	H. Pedone	9	F. Gavasci	6	J. Villalón	6	R. Tamagnone	7	C. Ramírez	4
J. Ruiz	8	G. Pereyra	7	O. Gómez	4	H. Rodríguez	6	M. Lucero	6	O. Mesa	5
R. Marlia	7	H. Rojas	7	J. Cattáneo	3	R. Ramos	4	A. Fanin	5	C. Guayama	5
J. Pacheco	7	T. Rossi	5	R. Orrego	5	J. D. Negrete	6	R. Zuvialde	7	F. Vicino	7
R. García	6	G. Berrios	6	J. Pericoli	6	J. Lombardo	6	M. Chacón	4	H. Salinas	4
P. Fernández	7	R. Medina	6	C. Morandini	5	J. Donato	5	M. Soria	5	H. Martín	6
R. Zolorza	8	O. Daballillo	5	L. García	6	O. Ponsanesi	5	O. Mosconi	5	J. Ibáñez	5
H. Suárez	6	L. Fredes	5	J. Cuevas	-	J. Siudmak	6	L. Márquez	6	J. González	4
F. Ibáñez	5	H. Bravi	6	C. Quiroga	6	M. Hollman	7	J. Arrieta	5	E. Miranda	3
A. Molina	6	C. Benítez	6	A. Deiber	5	R. Antonigni	8	F. Fachetti	5	C. Salguero	7
R. Herrera	5	J. Pereyra	5	G. Araya	6	A. Méndez	5	F. Monárdez	7	J. Calire	3
A. Montalto	5	M. Suárez	5	E. Tello	4	E. Acosta	5	J. Tello	4	M. Becerra	3
M. Valdez	5	M. Torrilla	4	J. Bisson	7	J. A. Negrete	-	O. Gómez	-	J. Fernández	3

DEP. GUAYMALLEN		DEPORTIVO MAIPU		INDEPENDIENTE		ATLETICO PALMIRA		LUJAN SPORT CLUB		HURACAN LAS HERAS	
H. Agraín	4	L. Bertolo	3	E. Montilla	6	O. Camargo	8	M. Requena	5	T. Villarroel	6
C. Amieva	5	F. Aversa	4	H. Mémoli	5	O. Molina	3	L. Carrasco	5	R. Giardini	7
R. Rodríguez	6	J. Romano	6	A. Vergara	7	G. Molina	6	H. Mattioli	5	J. Molina	5
M. Cornejo	6	L. Hernández	6	P. Sartirana	7	C. Meyer	7	M. Fredes	6	R. Suárez	7
R. Flores	6	H. Pereyra	5	J. Millán	6	A. Olivera	6	L. Benegas	5	J. Cáceres	6
O. Sartorio	6	F. Reveco	5	T. Carlovich	9	V. Molina	4	A. Civitillo	6	R. Puebla	5
A. Lucero	7	A. Garro	6	E. Bazán	6	E. González	5	R. Signorelli	7	J. C. Tejada	5
R. Gutiérrez	5	P. Palazzo	5	R. Claverino	6	M. Fuentes	6	J. C. Gutiérrez	6	D. Garro	7
V. Barrera	5	C. Sperdutti	4	O. Palavecino	5	H. Gómez	6	A. Peralta	6	O. Morán	5
J. Sosa	7	V. Laméndola	4	C. A. Molina	5	A. Chacón	6	E. Guerrero	7	F. Caballero	6
J. Moreno	5	A. Ferrari	6	V. Lugo	4	N. Quevedo	5	C. Ubeda	5	F. Sánchez	5
J. Lira	4	O. Galeassi	6			O. Civalero	4	O. Mosqueda	6	C. Ponce	-
J. Olguín	4	A. Palva	4					R. Najurieta	-		

Fecha a fecha, los cronistas de LOS ANDES califican objetivamente la actuación individual de cada uno de los jugadores. Para ello se tiene en cuenta la siguiente escala de calificación: 1 y 2, muy mal; 3 y 4, mal; 5 y 6, regular; 7 y 8, bueno; 9, muy bueno y 10, excelente, sin fallas. (-): Sin calificación por haber jugado pocos minutos.

Central Fotográfica
DISTRIBUIDORES
MATERIAL FOTOGRAFICO
EN SU NUEVO LOCAL
SAN JUAN 1392
Fl Pte.

¿PROBLEMAS EN LA SUSPENSION?
AMORTIGUADORES
FRIC-ROT
SUB-DISTRIBUIDORES
FRIC-ROT Gabriel
Líneas completas de repuestos para automotores
suspensión - dirección - frenos - bombas de agua
transmisión - etc.
OSCAR RUIZ Y CIA.
REPUESTOS AUTOMOTORES
Pedro B. Palacios 870 (Av. Costanera) Frente a la Terminal TEL 247975
SIN PROBLEMAS DE ESTACIONAMIENTO

Charcona y Eragrostis ganaron los especiales

turf

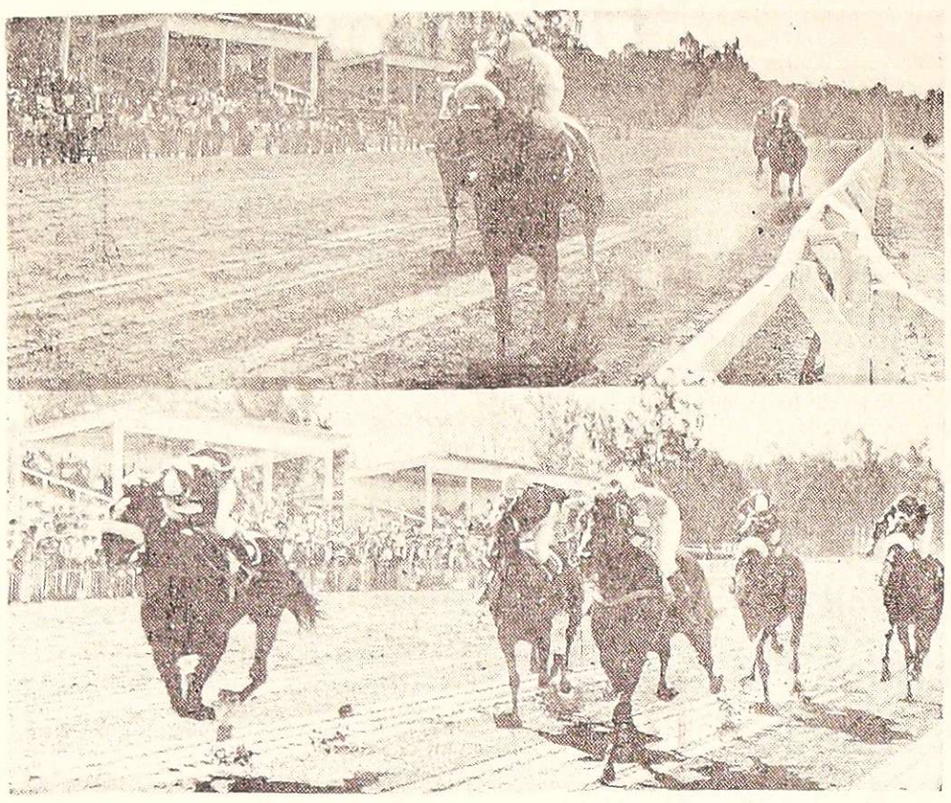

Llegada de los premios especial "Luis María Nicolini" e "Iniciación" que sirvieron de base al programa de ayer. Arriba: Charcona da fácil cuenta de sus adversarias y derrota por tres cuerpos a la favorita Tafalla, que deja tercera a Rosaleda y última a Ranprec. Abajo: Eragrostis, obtiene su segunda victoria de la temporada ganando la segunda edición del "Iniciación". A un cuerpo queda segundo Dawnos y después Randadora, Bupinko y Tardo.

Charcona, al triunfar en el premio especial "Luis María Nicolini" negó totalmente a la cátedra —cotizada en último término— mientras que Eragrostis salvó un amplio favoritismo en el premio especial "Iniciación" que ya obtuviera en su primer planteo al debutar hace 15 días. Esta vez el hijo de Noque lució todas sus ligerezas para derrotar al potrillo sanjuanino Dawnos que lo escoltó en dura lucha a solo un cuerpo.

La tarde resultó exitosa para la cátedra que puso vencedores en el marcador a siete favoritos en las ocho competencias, no registrándose más que la sorpresa apuntada de Charcona, que en la dupla con Tafalla significó $ 329,70 por cada boleto de 20.

El jockey chileno Alarcón se adjudicó un espectacular triplete de victorias con Towanda, Charcona y Eragrostis, mientras que el puntero de la estadística Ricardo Jara ganó en doblete. Los cuidadores Segundo Reinoso y Amado Roldán, también obtuvieron dos victorias cada uno.

El premio "L. M. Nicolini". — Tafalla fue ungida favorita con 653 boletos seguida de Ranprec 453, Rosaleda 240 y Charcona solamente 136. Es decir, salieron a la arena las cuatro anotadas.

La suelta fue impecable. Como una tabla accionaron los primeros 50 metros hasta que asomó al frente Charcona, escoltada por Ranprec, Rosaleda y Tafalla. No se registraron mayores variantes y solo entre codos se notó que la puntera había aumentado las diferencias a cuatro cuerpos, entrando a la recta final con mucha ventaja. En ese momento renunció a la lucha Ranprec y surgió del fondo Tafalla, la que descontó mucho terreno pero no pudo impedir que Charcona la superara por tres cuerpos. Tercera lejos, Rosaleda y rezagada inexplicablemente Ranprec, a la que parece le pesaron mucho los 59½ kilos que cargó.

Los 1.300 metros fueron cubiertos en la excelente marca de 1' 20" 1/5.

El "Iniciación". — Desertaron Llamaron, Noquero, que corrió y ganó la segunda y Sir Violet, también participante de esta carrera. En cambio insistieron Bupinko y Randadora, que participaron de la segunda carrera ganada por Noquero.

Favorita por amplio margen, como se presumía fue cotizada la yunta integrada por Eragrostis-Tardo que sumó 1.334 boletos. De enemigo resultó Dawnos con 700 y con escaso margen Randadora 258 y Bupinko.

Tardo sufrió tropiezos en la largada y quedó último, mientras su compañero Eragrostis asumía el comando, seguido de cerca en enconada porfía por Dawnos, dejando los puestos siguientes a Randadora y Bupinko, que también accionaban vigorosamente. La carrera no ofreció mayores alternativas, pues el disco los alcanzó en ese orden. Eragrostis dominó por un cuerpo a Dawnos y este a Randadora por igual diferencia.

Las 600 metros fueron descontados en la excelente marca de 35" 2/5.

La boleteada

Con gran entusiasmo se apostó en la reunión de ayer, especialmente en las dos triples combinadas y en las cuatro carreras últimas.

Se vendieron 1.009.915 boletos con la siguiente discriminación: 268.440 ganadores; 469.950 combinadas; 116.150 de la primera triple; 120 mil 375 de la segunda triple, 6.450 de acierte el marcador y 28.550 de la doble combinada preferencial.

Las triples

La primera triple combinada dio margen a un dividendo millonario, ya que sólo se definió con 8 vales a ganador y uno a placé, mientras que la de segundo turno fue un amplio acierto para la cátedra.

En la primera el pozo alcanzó a $ 231.070 con 4.646 vales y pagó a ganador pesos 23.107 ley y a placé $ 46.214 (en este caso 4 millones seiscientos veintiún mil 400 pesos m/nacional). En la complementaria el haber alcanzó a $ 168.425 ley y acertaron a ganador 157 vales por lo que el dividendo fue apenas de $ 858.70. A placé 63 aciertos y $ 535 ley.

HIPODROMO MENDOZA
RESULTADOS GENERALES

Tiempo: Bueno — Pista: Normal

1ª carrera — 1.200 m
Premio "Balacazo"

Ord.	Competidor y Jóckey	Ks.	Ganador
1º	TOWANDA, Alarcón	54	343
2º	LA STORNI, E. O. Cornejo	56	204
3º	SINNAH, Barrionuevo	53	58
4º	CAT'S PUSSY, E. Rivamar	57	87
5º	GAMUZA, G. Pizarro	53	75
6º	PROPIEDAD, Tobares	54	141
	TOTALES		908

Dividendo: Towanda, $ 36,90. Ganada por: 2 cpos.; 2 cpos.; 1 cpo. Tiempo: 1'16"2/5. Cuidador: M. A. Urquiza. Dupla ganadora: 2/6. Towanda - La Storni, $ 61,40. Total combinadas: 1.480. Towanda es hija de Tournevent y En Copas. Stud: "R.Y.A.". Corrieron todos.

2ª carrera — 600 m
Premio "Baqueano"

Ord.	Competidor y Jóckey	Ks.	Ganador
1º	NOQUERO, Abrego	56	543
2º	RANDADORA, Reyes	52	490
3º	SIR VIOLET, Espinosa	55	330
4º	BUPINKO, Salinas, (con Sir Violet)	55	
5º	ARCE, Rivamar	55	209
6º	HASTA AQUI, Cornejo	56	212
U	DON BOCA, Vescia	55	39
	TOTALES		1.733

Dividendo: Noquero, $ 44,50. Ganada por: 1 pozo.; 1½ cpos.; ½ cbza. Tiempo: 36"2/5. Cuidador: R. L. Silvetti. Dupla ganadora: 5/6, Noquero - Randadora, $ 60,30. Total combinadas: 2.837. Noquero es hijo de Noque y Sugra. Stud: "El Pique". Corrieron todos.

3ª carrera — 1.300 m
Premio Especial "Luis María Nicolini"

Ord.	Competidor y Jóckey	Ks.	Ganador
1º	CHARCONA, Alarcon	53½	136
2º	TAFALLA, Aracena	55	653
3º	ROSALEDA, Jara	54½	240
4º	RANPREC, Cordoba	59½	453
	TOTALES		1.482

Dividendo: Charcona, $ 152,40. Ganada por: 3 cpos.; 4 cpos. 3 cpos. Tiempo: 1'20"2/5. Cuidador: O. F. Silvetti. Dupla ganadora: 4/2, Charcona - Tafalla, $ 329,70. Total combinadas: 3.889. Charcona es hija de Charolais y Venera. Acierte el marcador: Llave Nº 22, $ 4.515. Stud: "Falucho" (S.J.). Corrieron todos.

4ª carrera — 1.200 m
Premio "Barco"

Ord.	Competidor y Jockey	Ks.	Ganador
1º	RANDAHIRA, Cornejo	55	1.701
2º	SUERTE LINDA, Rivamar	56	574
3º	REDMIL, Vescia	56	589
4º	BAUCHAZETA, Pizarro	54	145
5º	SAKARITANA, Alarcon	54	239
6º	CAT'S PURR, J. Salinas	52	82
U	FEDERALISIMA, Barrionuevo	52	54
	TOTALES		3.434

Dividendo: Randahira, $ 28,10. Ganada por: 2 cpos.; vs. cpos.; 2 cpos. Tiempo: 1'15". Cuidador: F. J. Castro. Dupla ganadora: 4/7, Randahira - Suerte Linda, $ 65,40. Total combinadas: 4.861. Randahira es hija de Random y Dahira. Stud: "Los Helechos". No corrio: Dame Tara.

5ª carrera — 600 m
Premio Especial "Iniciación"

Ord.	Competidor y Jockey	Ks.	Ganador
1º	ERAGROSTIS, Alarcon	55	1.334
2º	DAWNOS, Andino	57½	700
3º	RANDADORA, Reyes	52	258
4º	BUPINKO, Salinas	55	88
5º	TARDO, Jara, (con Eragrostis)	55	
	TOTALES		2.380

Dividendo: Eragrostis y Cia., $ 24,80. Ganada por: 1 cpo.; 1 cpo.; 2 cpos. Tiempo: 35"4/5. Cuidador: S. G. Reinoso. Dupla ganadora: 3/2, Eragrostis y Cia. - Dawnos, $ 33,40. Total combinadas: 5.103. Eragrostis es hijo de Noque y Cachadita. Stud: "Coquito". No corrieron: Llamaron, Noquero y Sir Violet.

6ª carrera — 1.200 m
Premio "Batalla"

Ord.	Competidor y Jóckey	Ks.	Ganador
1º	ASTROJET, Jara	56	1.824
2º	CHOIQUERIN, Vescia	56	864
3º	ARABIAN SHEIK, Aracena	55	464
4º	URALITO, Rivamar	53	352
5º	PIRRUY CUME, Espinosa, (con Choiquerin)	53	
6º	FINIMONDO, Alarcon	52	173
	TOTALES		3.677

Dividendo: Astrojet, $ 28,10. Ganada por: 1½ cpos.; ½ cpo.; 2 cpos. Tiempo: 1'14". Cuidador: A. Roldán. Dupla ganadora: 2/3, Astrojet - Choiquerin y Cia., $ 39,30. Total combinadas: 7.045. Astrojet es hijo de Cardington King y Glitter. Stud: "Viviana Gladys". No corrio: Montento Bluff.

7ª carrera — 1.400 m
Premio "Benvenuto"

Ord.	Competidor y Jóckey	Ks.	Ganador
1º	CAYUCO, Jara	56	2.158
2º	MANOSO, Barrionuevo, (con Cayuco)	52	
3º	CLEMENTON, Aracena	55	739
4º	CANO, Alarcon	57	1.866
5º	DOLLFUSS, Salinas	57	196
6º	SIR LEWA, Pizarro	57	603
	TOTALES		5.567

Dividendo: Cayuco y Cia., $ 36. Ganada por: vs. cpos.; 1½ cpo.; 3 cpos. Tiempo: 1'26"3/5. Cuidador: S. G. Reinoso. Dupla ganadora: 4/5, Cayuco y Cia. - Clementon, $ 122,80. Total combinadas: 9.883. Cayuco es hijo de Catgut y Fiebre. Stud: "Coquito". No corrio: Ben Tren.

8ª carrera — 1.200 m
Premio "Black Boy"

Competidor y Jóckey	Ks.	Ganador
KARTER, Vescia	56	2.391
TITON, Salinas	56	805
PEGAME, Reyes	56	873
SWAPTOR, Cornejo	55	1.161
HACE BIEN, Alarcon	54	235
EL ACURUTU, Aracena	55	173
ARTE BRUJO, Gimenez	56	167
SILVER HOPE, Tobares	53	308
REGOCIJO, Rivamar	56	1.458
TOTALES		7.663

Dividendo: Karter, $ 44,70. Ganada por: 2 cpos.; 1 cpo.; 1 cbza. Tiempo: 1'16"1/5. Cuidador: A. Roldán. Dupla ganadora: 4/7, Karter - Titon y Cia., $ 55,30. Total combinadas: 12.097. Karter es hijo de Kirov y Stud: "Marisa Elizabeth". No corrieron: Velcopugio y Salledan.

Elegirán nueva comisión en el tenis de mesa

La Federación Mendocina de Tenis de Mesa efectuara una reunión el 26 del corriente, a las 22, en su local de calle San Martín 248 de ciudad.

En la oportunidad se elegirá la nueva comisión directiva de la entidad, para conducirla en la actual temporada.

Los clubes deberán nombrar delegados para que concurran con su documentación correspondiente.

Automovilismo el 11 de abril en Mendoza

El 11 de abril se inaugurará la temporada de automovilismo deportivo con la fiscalización de Frand-Zona 8.

La Asociación Mendocina de Automovilismo hará disputar en esa oportunidad competencias de turismo carretera cuyano, turismo cafetera (dos clases) y turismo nacional especial "A", "B" y "C". Las dos primeras tendrán puntaje para campeonato cuyano de la especialidad.

El festival automovilístico se llevará a cabo en el circuito "Los Barrancos".

"100 millas Internacionales" en Chile el 28

El 28 del corriente se disputarán las "100 Millas Internacionales" en el autódromo "Las Vizcachas", de Chile".

40, turismo carretera y turismo nacional "A", "B" y "C", en las fórmulas peruana, boliviana, ecuatoriana y turismo nacional fórmula argentina.

Las inscripciones se reciben en la Federación Chilena, Echaurrén 75, Santiago de Chile.

Golf
Labayrú - Magis

El binomio Martín Labayrú-Francisco Magis, que no figuraba en los primeros puestos en la parte inicial del torneo "Antonio Famularo", jugado a 36 hoyos four ball a la americana en el Golf Club Andino, en repunte notable en la segunda parte, hizo suyo el trofeo en disputa. Llegó al final con 127 golpes netos. En segundo lugar quedó la pareja Angel Rivero-José M. Vega, con 129. Hasta la mitad del recorrido venía para ganador, pero el bando Labayrú-Magis hizo un juego superior con seis hoyos con birdie y ninguna falla, que coronó una excelente labor.

Resultados: M. Labayrú-F. Magis, 67, 60, 127; 2º) A. Rivero-J. Vega, 67, 62, 127; 3º) S. de Lacase-J. Pillado (h), 65, 65 130; 4º) H. Bortolamedi-F. Coppo, 62, 69, 131 y 5º) L. de Zubia-F. Zubia, 65, 67, 132.

En el Club de Campo Mendoza, el bando Pedro Mayol-Carlos Serrano, en la primera salida dejó al tope de la bandera del hoyo 18 un inclaudicable 63. Obtuvo el mismo resultado la pareja Ricardo Donna-Julio César Ficcardi, pero debió ceder por desempate automático. Buen trabajo de Mayol-Serrano, que jugó bien su hándicap. Nueve pares y nueve bogueys dice de la meritoria performance de estos noveles jugadores, en el desarrollo del premio instituido por el club a 18 hoyos, four ball best ball.

Resultados: P. Mayol-C. Serrano, 40, 41, 18, 63; 2º) R. Donna-J. Ficcardi, 36, 40, 13, 63; 3º) J. Pillado S., 37, 36, 9, 64 y 4º) J. C. D'Ambra-R. Norton (h), 34, 36, 6, 64.

Continuará el miércoles el "F. Zavaroni"

El próximo miércoles continuará el torneo de básquetbol denominado "Fanny Zavaroni" en las instalaciones del club Guillermo Cano.

A partir de las 20 habrá un encuentro de minibásquetbol a cargo de los equipos de Andes Talleres vs. A.M.S.A.; a las 21.15, se enfrentarán las primeras "A" de Guillermo Cano vs. San José y a las 22.15, Atenas vs. Agua y Energía.

Básquetbol de primera "C" habrá mañana

Se jugará mañana la última fecha de la primera rueda del torneo de primera "C" de la Asociación Mendocina de Básquetbol.

El detalle de los partidos es el siguiente: Godoy Cruz vs. Independencia; Juventud Mendocina vs. Jorge Newbery; Honor y Patria vs. Huracán y Atlético San Martín vs. Independiente Rivadavia.

Las primeras "C" se enfrentarán a las 22.30 y las reservas a las 21.15.

Golf: reunión informativa se hará

El Club de Campo Mendoza, anunció que mañana, a partir de las 19.30, se realizará una conferencia de prensa para dar detalles del certamen internacional de golf denominado "Fulton". La conferencia se efectuará en Pedro Goyena 836, de la Capital Federal, sede de Fulton (Romaser S. A.).

A esa reunión asistirán directivos de esa firma, de la Asociación Argentina de Golf y Profesionales de Golf, los medios de prensa de Buenos Aires y autoridades del club de Campo Mendoza.

Básquet: ganó Talleres y también San José

Con la organización del club Guillermo Cano, continuó el torneo de básquetbol reservado para equipos de primera "A", "Fanny Zavaroni". En el primer partido, San José venció ajustadamente a Villa Hipódromo por 52 a 51, y en el restante, el campeón Andes Talleres hizo lo propio con Gral. San Martín por 83 a 52, quedando de esta forma eliminados los perdedores, ya que el certamen se rige por el sistema de eliminación directa.

Triunfo "Azulgrana"

Andes Talleres sin llegar a jugar del todo bien, doblegó al juvenil quinteto de Gral. San Martín por 83 a 52. El primer tiempo fue el más agradable del encuentro. No existió mayor diferencia en el juego y en el tanteador. Talleres, que en un principio ofreció varias falencias, se vio por momentos superado por los juveniles de calle Perú, que en base a rápidos desplazamientos llegó con claridad al tablero, pero le faltó a su pivot Marroquín elasticidad para adueñarse de los rebotes.

Recién sobre el final de la etapa, el más tarde ganador consiguió hilvanar algunas jugadas que terminaron en gol, finalizando la etapa con la ventaja parcial de 35 a 26.

En el complemento decayó el ritmo del partido. Se quedó San Martín y entonces Talleres impuso su ritmo arrollador, en base a contragolpes. Luego la serie de cambios no hizo otra cosa que tanto los jugadores y público esperaron la pitada final.

Los equipos

Andes Talleres (83): E. Peralta 16, L. Armendáriz 10, R. Estalles 10, O. Toledo 28, R. Brioude 6, (formación inicial), H. Sánchez 2, R. Brioude 3, H. Díaz 6, M. Ledesma y J. Pablos. Director técnico: Humberto Carra.

San Martín (52): R. Quiroga 18, E. Marroquín 4, N. Soria 6, J. Quiroga 18, J. Torres 6, (formación inicial), W. Vargas, J. Barré y R. Costa. Director técnico: José Soria.

Arbitros: F. Heredia y J. Pozo.

Minibásquetbol: Cano 25, C. Israelita 10.

Próxima fecha: El miércoles continuará el torneo de básquetbol "Fanny Zavaroni" organizado por el club Guillermo Cano con el siguiente programa: a las 20 en minibásquetbol: Andes Talleres vs. A. M. S. A.; a las 21.15, en primera "A", Guillermo Cano vs. San José y a las 22.15, Atenas vs. Agua y Energía.

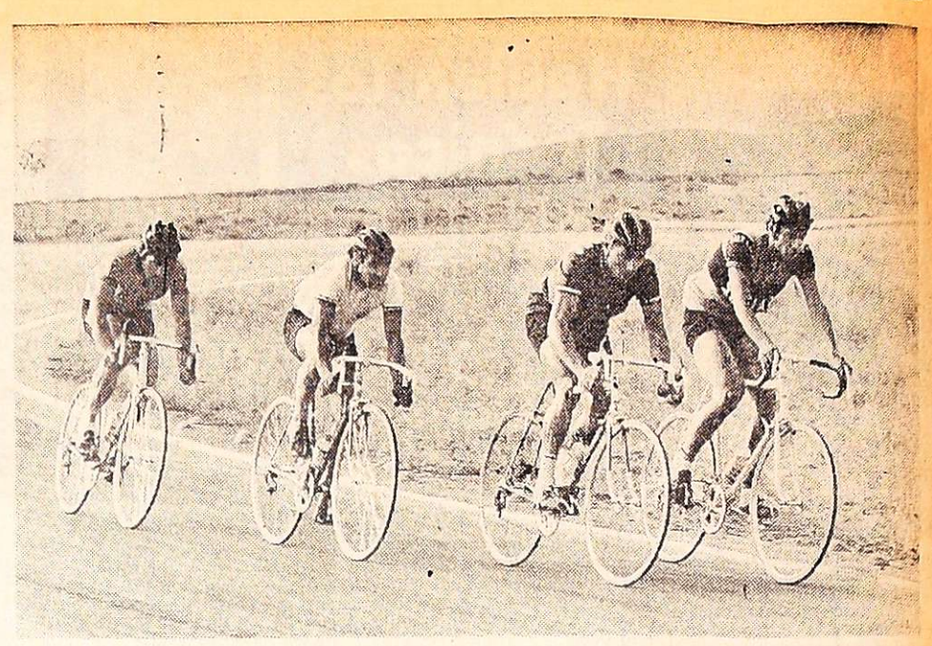

Los cuatro pedalistas que ejecieron el comando de la prueba ciclística de 100 kilómetros 500 metros, realizada en el autódromo "General San Martín". El vencedor fue Máximo Kadiajh.

Ciclismo: Kadiajh en la de los "canillitas"

Organizada por el Sindicato de Vendedores de Diarios, se realizó en el autódromo San Martín la competencia de primera a cuarta categorías, con 23 corredores, que dieron 20 giros al circuito, que ganó Máximo Kadiajk.

Solo en la primera vuelta marcharon en pelotón y al entrar en la segunda tomaron la punta Juan Ponce, Manuel Cayetano Cortez, Felipe Esteban y Máximo Kadiajk.

Los punteros fueron aumentando la ventaja hasta en la novena vuelta superaban en 3 minutos al resto y en la pasada 16 la ventaja era de 4 minutos, para llegar a los 5 minutos en la vuelta 18, ampliaron la diferencia en 5 minutos, produciéndose los abandonos de Norberto Reyes, Pedro Alvarez, Délfor Navea, Roberto Pereyra, Raúl Serrano y Ernesto Contreras.

La clasificación: 1º) Máximo Kadiajk que empleó 2h. 40m. 39s., 2º) Manuel Cayetano Cortez, 3º) Juan Ponce, 4º) Felipe Esteban, 5º) Jorge Flores, 6º) Jaime Araya, 7º) Juan Santos Fracchia, 8º) Oscar Videla, 9º) José Serrano y 10º) Javier Toledano.

Jornada de la tarde

Se efectuaron pruebas para las categorías veteranos, menores y menores infantiles.

Veteranos: Sobre 6 vueltas al circuito, Narciso Bazán fue el ganador, 2º) Bernardo Pinea, 3º) Alejo Llano, 4º) Pedro Celada y 5º) Emilio Oro.

Quinta y sexta categorías: Ricardo Serrano, venció en las 8 vueltas al circuito, 2º) Carlos Orellano, 3º) Mario Castronovo, 4º) Eduardo Merlo y 5º) Rubén Srévalo.

Séptima y octava categorías: Francisco Garufi, venció sin problemas, 2º) Luis Piantini, 3º) Jorge Fonteche, 4º) Rubén Perea y 5º) Oscar Carmeno.

Novena y décima categorías: 1º) Juan Caballero, 2º) Luis Serrano, 3º) Hugo Valinha, 4º) Mario Moreno y 5º) Mario Bustos.

Menores de 10 y 11 años: 1º) Juan Carlos Bustos, 2º) Alfredo Labal, 3º) Sergio Hidalgo y 4º) Osvaldo Sánchez.

Menores de 8 y 9 años: 1º) Javier Roque, 2º) José Manrique, 3º) Gustavo Bendelé y 4º) Sergio Prado.

Menores infantiles de 6 y 7 años: Favio Carribale, 2º) José Luis Bazán, 3º) Fabián Lespeina y 4º) Carlos Díaz.

Emotivos encuentros se desarrollaron durante la disputa de la última fecha del 5º torneo provincial de handbol. En la foto, una escena captada en el estadio Municipal de Maipú.

Hándbol: finalizó el Provincial

Finalizó el 5º torneo provincial de handbol, con tres encuentros disputados en el campo de deportes de la Municipalidad de Maipú. San Lorenzo de Russell, ya clasificado campeón en la fecha anterior, derrotó por 23 a 16 a UNC, Regatas batió por 23 a 19 a Universidad Tecnológica Nacional y Municipalidad de Maipú logró imponerse a Municipalidad de Godoy Cruz por 15 a 13. Al término de la jornada, fueron entregados los premios a los conjuntos que ocuparon las primeras posiciones.

Los equipos:

San Lorenzo de Russell (23): E. Mercado, D. Bustos 5, N. Manfredini 3, R. Luminari 6, H. Pereyra 7, A. Pereyra 2, R. Mercado, J. González, C. Zonca, D. Pierano, R. Bustos y W. Bustos. D.T.: A. Luminari.

UNC (16): J. Contreras, M. Muzzo 2, J. Pérez, R. Pérez 2, C. Caterra 1, C. Bravin 3, L. Bravin 4, C. Ferro, A. Canillas 2, J. Romero 2 y D. Rabino. D.T.: S. Sánchez.

Arbitros: A. Luminari y S. Sánchez.

Municipalidad de Maipú (15): N. Bullaude, D. Viadana 2, A. Morandini 2, D. Miranda, M. Cepeda, A. Pina 2, J. Comarín 2, J. Páez 2 y H. Scivoletto. D.T.: R. Bertolo.

Municipalidad de Godoy Cruz (13): M. Marchetta, M. Manzano 3, D. de la Reta, O. Pipistrelli, J. Casillo 2, N. Piscilo, C. Peralta 6, O. García, A. Godoy 2 y J. Iglesias. D.T.: J. Fernández.

Arbitros: M. Interllige y C. Astudillo.

Universidad Tecnológica Nacional (19): J. Sabattini, D. Giol 3, J. Marino 3, D. Fernández 3, E. Schmidt 4, E. Triffiletti 2, R. Ortiz y R. Beccari. D.T.: E. Rodríguez.

Regatas (23): R. Torres, L. Moreno, C. Bruno 3, R. Argumedo 4, M. Interllige 9, S. Rizzo 5, C. Vargas 1, E. Nacif 1, O. Rizzo, E. Brunetti y J. Pérez. D.T.: R. Argumedo.

Arbitros: J. Contreras y C. Astudillo.

Posiciones finales: San Lorenzo de Russell 10 puntos, Municipalidad de Maipú 7, UNC 5, Regatas 4, Municipalidad de Godoy Cruz y Universidad Tecnológica Nacional 1.

Allernativa de uno de los encuentros de minibásquetbol que se llevaron a cabo ayer en la cancha de Andes Talleres S. C.

Minibásquet: se impuso Andes Talleres

En cancha de Andes Talleres, se jugó un partido suspendido de minibásquetbol por el torneo "Vendimia". En la oportunidad, el quinteto local sometió a su similar de Guillermo Cano por 10 a 4. Con mayor organización las niñas "Azulgranas" obtuvieron este triunfo en base a la mayor precisión en los pases y en los tiros de media distancia. Por su parte Guillermo Cano, sólo fue rival en el primer cuarto.

Los equipos

Andes Talleres (10): M. Canatti, P. Mengual, A. Ibáñez, C. Basso, L. Cócola, L. Soria, M. Ibáñez, N. Marziani, M. Rosales y M. Zelada. Entrenador: R. Ferrer.

Guillermo Cano (4): V. Valgañón, M. Masso, S. Pereira, M. Marotta, P. Rosa, G. López, R. Sotelo, I. Caliva, P. Gioza y E. Cairone. Entrenadora: G. Daher.

Arbitros: G. Daher y A. Anton.

Partido de hoy

Hoy se jugará en cancha de San Martín otro partido de minibásquetbol femenino. En la oportunidad, San Martín jugará con Pedro Molina desde las 18

Goleó Pedro Molina

Pedro Molina, venció como visitante a San Martín por 31 a 11, en partido suspendido por el torneo "Vendimia" de minibasquetbol femenino. Siempre el quinteto de Pedro Molina mantuvo la supremacía en el tablero y fue mucho más que su rival. Los lanzamientos de media distancia le dieron desde un principio una diferencia que nunca pudo acortar San Martín a pesar de su esfuerzo y voluntad.

C. G. San Martín (11): V. Cappo, N. Algañaraz, M. Massera, V. Carrillo, M. Quiñones, A. Farfán, B. Moreno, D. Tahán y R. Lima. Entrenadora: A. Panella.

Pedro Molina (31): A. Quiroga, S. Romero, I. Villarruel, E. Quintana, E. Fernández, E. Alonso, J. Ahumada y B. Cabrillana. Entrenador: A. Saragoza.

Arbitros: M. Alonso y N. Torresi.

Pelota a paleta

En el Club Social Maipú se desarrolló la segunda jornada del certamen "Vendimia 1976" de pelota a paleta. En uno de los partidos el binomio de Gimnasia y Esgrima (Carlos Tello - Jorge Tobar) se impuso al Automóvil Club Mendoza (Angel Benito - Alfredo Quijano) por 30 a 23. El partido tuvo una tónica reñida hasta la segunda decena, pero posteriormente triunfó la fuerza de Carlos Tello y el ímpetu juvenil de Jorge Tobar. En otro de los partidos la pareja de Gimnasia superó a Villa Emilia (Claudio Arenas - Alberto Arce) por 30 a 14.

En el restante partido, San Rafael (César Reviglio - Raúl Tello) superó sin inconveniente a Regatas (Armando Silva - Modesto Benito) por 30 a 9.

"Ramón Urzay"

En la primera jornada se registraron estos resultados: Argentino (Abelardo Ponce - Pedro Costa) ganó puntos a Regatas. Automóvil Club Mendoza (Angel Benito y Alfredo Quijano) 30 Villa Emilia (Claudio Arenas - Alberto Arce) 15; San Martín (Fernando Toledo - Agustín Luna) 17, Y. P. F. (Juan Carlos Neme - Salvador Manduca) 30; y San Martín (Agustín Luna - Fernando Toledo) 30. Social Maipú (Enrique Bonilla - Daniel Espósito) 20.

La jornada final se cumplirá hoy en Gimnasia y Esgrima a partir de las 9, y posteriormente en Villa Emilia se procederá a la entrega de premios en cuyo transcurso se rendirá un merecido homenaje a uno de los "pioneros" como dirigente de la pelota a paleta doctor Julio Filippini, Fue presidente hasta el año 1975.

En primera se clasificaron campeones Juan Carlos Neme - Alfredo Quijano y subcampeones: Claudio Arenas y Salvador Manduca. En segunda 1º Moya - Gregorio Manduca y 2º Sarriguren - Petra. En tercera: 1º Fausti - L. Benegas y 2º E. Benegas - Di Biaggio. En primera debutó con éxito Gabriel Grzona.

En Gimnasia

En el frontón del club Gimnasia y Esgrima, se cumplió la última jornada del certamen denominado "Vendimia", organizado por la Federación Mendocina, en cuya oportunidad el binomio de YPF integrado por Juan Carlos Neme y Salvador Manduca se clasificó campeón al vencer al de San Rafael, con César Caviglio-Raúl Tello, por 30 a 17. Previamente superó a Gimnasia y Esgrima con Carlos Tello-Jorge Tobar, por 30-27. En el primer partido, Gimnasia y Esgrima venció a San Rafael por 30 a 26.

La clasificación final fue la siguiente: 1º YPF (J. C. Neme-S. Manduca); 2º Gimnasia (C. Tello-J. Tobar) y 3º San Rafael (C. Reviglio-R. Tello). Posteriormente, en el Club Villa Emilia se desarrollo un almuerzo de camaradería en cuya oportunidad el vicepresidente de la Federación Mendocina de Pelota a Paleta, señor Arturo Riquelme, procedió a la entrega de premios. Habrá que destacar que en el transcurso de la reunión se distinguió al doctor Julio Filippini, ex presidente de la Federación, cuyo cargo ejerció durante dos décadas. Al frente de la entidad cumplió una meritoria labor como dirigente, realzando la actividad de la pelota a paleta en el orden provincial y nacional.

En Social Maipú, San Rafael (Reviglio-R. Tello) vencieron a I. Ponce-P. Costa por 30 a 17, y el binomio de YPF (Juan Carlos Neme-Salvador Manduca) a Social Maipú (Bonilla-Espósito) por 30-22.

Asamblea general en el básquetbol

La Federación de Básquetbol de la provincia de Mendoza realizará asamblea general ordinaria el domingo 4 de abril, en 9 de Julio 500, tercer piso.

El orden del día es el siguiente: lectura del acta anterior; designación de dos delegados para firmar el acta de la asamblea con el presidente y secretario de la federación; consideración de la memoria y balance correspondiente al ejercicio 1975-76; elección de tres vocales titulares por terminación del mandato de los señores Alberto Pablos, Juan Carlos Lucero y Antonio Vera; elección de seis vocales suplentes, para remplazar a los miembros del cuerpo directivo en los casos previstos por el estatuto; elección de síndico titular y suplente; designación de nueve personas, a propuesta del C. D., de las que se sortearán tres jueces titulares y tres suplentes que integrarán el tribunal federativo durante el término de tres años; consideración del cálculo de recursos para el ejercicio siguiente e informe de la comisión de hacienda.

Boxeo: Cabrera se impuso a Rosales

BUENOS AIRES, 21. (Télam) — El santafesino Norberto Rufino Cabrera (72,700 kg) se impuso por nocaut, en el quinto round, al campeón nacional de los medianos Rodolfo Rosales (72,100 kg), no estaba en juego el título, en la última pelea de la noche celebrada en el estadio Luna Park el sábado.

La pelea hasta su definición, era equilibrada hasta que un cruce de derecha de Cabrera envió a la lona, por toda la cuenta al campeón de los medianos.

CALIDAD en ACCESORIOS

VOLANTES DEPORTIVOS

FAROS
OPTICAS
LAMPARAS IODOS
PARAGOLPES
DEFENSAS

CONSOLAS

FUNDAS TOALLA PLUSH y BOUCLE

MIGUEL FRUSTAGLIA
CALIDAD EN ACCESORIOS
Av. SAN JUAN 560 - T. 246840
Av. SAN JUAN 564 - T. 248202
JOSE V. ZAPATA 125 - S. JOSE - GLLEN.
T. 248570 - 291022

LA PIPA COMPRA
ORO
Precio real O.F. $ 1.400. Hasta $ 720.
18 K. - Galeria Tonsa - Local A-23
(Entrando por Catamarca)
21|3|C|448|26|3

TACHOS
DE COSECHA
$ 800 c/u.
Bandera de los Andes 2119
5|3|C|969|24|3

PANEDILE ARGENTINA s.a.i.c.f. e i.
NECESITA en Obra Aprovechamiento Hidroeléctrico ALICURA (110 Kms. de San Carlos de Bariloche):
- Oficial Mecánico para equipos pesados
- Oficial Electricista alta y baja tensión
- Oficial Electricista Automotores
- Oficial chapa y pintura
- Oficial Tornero y Fresadores

Escribir informando antecedentes a:
APARTADO INTERNO Nº 13 8400 - SAN CARLOS DE BARILOCHE (RIO NEGRO)
22|3|F|55391|23|3

¿ORO?
SUBA 2 PISOS Y "¡GANARA VARIOS PESOS!"
Garibaldi 118, Piso 2, Local 2.
— MENDOZA —
18|3|C|809|24|3

COSECHADORES NECESITO
Se lleva y trae en el día. Presentarse Bodega Arizu, San Martín 1515, Godoy Cruz, dia lunes 7 hs. Senor Gutiérrez. 20|3|C|264|22|3

HOTEL
EN SAN RAFAEL
Plano centro, moderno, totalmente equipado, recepción, cafeteria, teléfonos, calefacción, aire acondicionado. Se vende por disolución de sociedad. Excelente inversión. Facilidades. Tratar: Jacobo Haissiner -
Tratar: Jacobo Haissiner - Pasaje Haissiner
H. Yrigoyen 210 - Tel. 24004 - San Rafael
19|3|F|54733|22|3|A

Transformadores
DE DISTRIBUCION - TODAS LAS POTENCIAS
ENTREGA INMEDIATA EN:
40 - 63 - 80 - 100 - 125 y 160 KVA.
Vende ELECTRA S. A.
Besares 105 - Chacras de Coria - Mendoza
Teléfonos 960500 y 960093
21|3|F|55041|22|3

½ OFICIAL PINTOR de AUTOS
— NECESITAMOS —
Sarmiento 2048 - Godoy Cruz
Presentarse de 7 a 15 horas
22|3|F|51846|23|3

¡FURGONES!
DE TODO TIPO EN ALUMINIO O CHAPA PRIMERA CALIDAD
CARROCERIAS "LA PORTEÑA"
VICTOR HUGO 187 — GODOY CRUZ
21|3|F|51825|22|3

ORO
COMPRO: 24 K, 22 K, 18 K, 12 K. ..... $ 1.400
9 DE JULIO 1455 - OFICINA 3
(frente Arteta)
22|3|C|894|26|3

Bodega García Peralta de Ranftl
UVAS MEZCLAS
Elaboramos a terceros. Carril Lavalle s|n. El Sauce, Gllén.
TELEFONO: 243303.
21|3|C|652|22|3

¡COBERTURAS!
para todas las Camionetas - Primera Calidad
Entrega Inmediata CARROCERIAS "LA PORTEÑA"
Víctor Hugo 187 — Godoy Cruz 21|3|F|51826|22|3

AUTOS USADOS

Dodge Cupé	75
Dodge 1, 8	75
Dodge Cupé GTX	74
Dodge Coronado Aut.	73
Dodge Cupé Polara	73
Dodge Cupé GTX	73
Dodge 1500	71-72 73
Cupé Torino	71
Cupé Chevy	71
Dodge Standard	71
Fiat 128	72 73
Furgón 4-F	67
Camioneta Dodge	71 73
Camioneta Chevrolet	71 73
Camioneta Peugeot	71
Rastrojero Diesel	68

Permutas - Financiaciones - Recibimos Documentos de Uva - Vino

PRIMO MESCHINI S.A.
CONCESIONARIO DODGE
Rioja 1448 - San Juan 1457
Tel. 250800 - Mendoza
22|3|F|22|3

COMPAÑIA DE SEGUROS
VENDE
PICK-UP CHEVROLET C/10 MODELO 1974
PICK-UP CHEVROLET C/10 MODELO 1975
AMBAS O K. SIN USO

Ver en playa de Pecas Automotores - Buenos Aires 344 - Mendoza
En horario de comercio.

Ofertas bajo sobre a: CIA. DE SEGUROS "LA MERCANTIL ANDINA" S. A.
Necochea 183 - Mendoza
21|3|F|55055|22|3

PANEDILE ARGENTINA s.a.i.c.f. e i.
NECESITA en Obra Aprovechamiento Hidroeléctrico ALICURA (110 Kms. de an Carlos de Bariloche):
- Capataces mecánicos para equipos pesados de movimiento suelos;
- Capataz mecánico equipo liviano
- Capataz máquinas herramientas
- Capataz chapa y pintura
- Capataz mantenimiento equipo pesado

Escribir informando antecedentes a:
APARTADO INTERNO Nº 13 8400 - SAN CARLOS DE BARILOCHE (RIO NEGRO)
22|3|F|55383|23|3

¿ORO?
¡Y seguimos pagando mejor! Suba 2 pisos.
Garibaldi 118, Piso 2, Local 2.
— MENDOZA —
18|3|C|089|24|3

CABRAS
Puesto compro hasta 40 kms. de la ciudad de Mendoza.
Ofertas al Teléfono 247001
Horario de Comercio
22|3|F|55261|22|3

ORO
COMPRO - SUPERO OFERTA
Su consulta no molesta
NECOCHEA 62 - L. 15 - GRACIAS
22|3|C|893|26|3

Opel K180 mod. 75
Vendo pocos kms.
ACEPTO PERMUTA
J. V González 272 - Mza.
22|3|C|672|22|3

SE NECESITA
EMPLEADO/A con conocimientos generales de oficina. Redacción Propia, dactilografía. Horario Comercial. GALERIA ROSSO - LOCAL 10 - ALEM Nº 18 - Mendoza.
22|3|C|272|22|3

BENAL Maquinarias S.R.L.
Al servicio de la industria y el taller
HERRAMIENTAS - COMPRESORES
SOLDADORAS - MAQUINAS EN GENERAL
San Juan esq. Rondeau - Tels. 241645-241728 - Mendoza

LADRILLOS CERAMICOS
LOSETAS para TECHOS y VIGUETAS
DIME S.A. JULIAN BARRAQUERO 150 - CIUDAD
TELEFONO 244952
17|3|F|54364|31|3|A

COMPRO BODEGAS
Con o sin viña, primera y segunda zona 20.000/40.000 hectolitros - Buen contado. OFRECER, San Martin 1608 1er. piso - Of. 39 - Mendoza
22|3|F|55274|22|3

SALVADOR FRAGAPANE E HIJO
UNICO AVISO Dando cumplimiento al Art. 107, Ley 20.744/74, cita al personal temporario de cosecha y elaboración de vino (bodega), a presentarse dentro de las 48 hs. munidos de documentos de identidad. Caso contrario consideramos renuncia espontánea a la relación laboral. 22|3|F|55272|22|3

OBREROS
SE NECESITAN
FRIGORIFICOS ACONCAGUA S. A.
Dr. Pedro A. Minuzzi 428 — Godoy Cruz — Mendoza
20|3|C|367|22|3|A

LABORATORIO INDUSTRIAL
Dr. Ricardo J. Bacha 16 a 19 hs.
CATAMARCA 368 - Tel. 214196 - MENDOZA

L.I.M.C.E.C.
LIGA MENDOCINA DE LUCHA CONTRA EL CANCER
El Cáncer es curable, consulte a tiempo
INSTITUTO DE ONCOLOGIA
MONTECASEROS 1020, Cdad. Tel. 44591

GUIA PROFESIONAL

MEDICOS

Dr. OSCAR E. CAMINOS
Clínica y Cirugía. Obesidad. Várices. Vejez. Enf. Venéreas. Impotencia. Mutuales. Sarmiento 777, Tel. 241768. De 11 a 13 y 17 a 21 horas. 9-1-F-Pte.

Dr. RODRIGUEZ SAA
CLINICA MEDICA
Dra. RODRIGUEZ SAA
PIEL - DEPILACION
Martínez de Rosas 2055 (entre Sulpacha y Paraná). Teléf. 230063
24|7|F|77882.Pte

Dr. MIGUEL ANGEL CHIRINO ZARATE
Clínica. Enfermedades de la mujer. Prevención cáncer. Tratamientos Especializado extranjero. Mutuales Rioja 1856 - Teléfono 250237.
20,1|F|50705|Pte.8

Dr. RODOLFO S. ESCOBAR
CLINICO - CIRUJANO
Ap. Digestivo. Várices y Hemorroides. Paso de los Andes 520. Godoy Cruz. Mutuales c/turno. T. 225826.
1|10|F|Pte.|A.

Dr. I. SCHERBOSKY
Clínica - Especialista en enfermedades bronco pulmonares. Asma. Pedir turno. José F. Moreno 2760. Tel. 237402 y 258616.
5|10|F|96453|Pte.|A

APARATO DIGESTIVO

Dr. LUIS J. VILA
Hígado - Vías biliares - Páncreas. Colón 185, 3er. Piso. Lunes, miércoles y viernes de 17.30 a 20.30 hs. Pedir turno al Tel. 214974.
9|6|F|Pte.|A.

Dr. LUIS CHRABALOWSKI
Cirugía Aparato digestivo. Hígado. Vías biliares. Turnos: Jorge A. Calle 326. Tel. 214441. Ciudad.
6.5.F|Pte.|A

Dr. OMAR MUSRI
Atiende Mendoza: Sanatorio Policlínico Guaymallén - Tel. 218052
San Martín: Sanatorio Argentino
Rivadavia: Sanatorio Carrasco y Bertona 6|2|F|62272|Pte

Dr. NESTOR MATUSCHKA
Clínico. Aparato digestivo, hígado, estómago, intestino, hemorroides. Diariamente desde las 17. Turnos: a los Tels. 291752 y 248241. - Colón 185, 4º piso. 6|2|F|44460|Pte.|5

Dr. LOPEZ DAVILA
APARATO DIGESTIVO
Estómago, Intestino. Hígado. Lunes, miércoles y viernes de 16.30 a 19 hs. Tel. 243074. 25 de Mayo 601.
19|6|F|72557|Pte.|A.

VIAS URINARIAS

Dr. MANUEL BIANCHI
Riñón, vejiga, próstata y genitales Esterilidad masculina. Turnos desde las 16 horas. Teléf 256234
Agustín Alvarez 250.
4|6|F|66024|Pte

Dr. IGNACIO J. ROMEO
CIRUGIA VIAS URINARIAS
Cirugía general. Diariamente desde 17 horas. Pedir turno República de Siria 325. Teléfono 292220.
7|3|F|49557|Pte.

Dr. JORGE L. FAVIER
CIRUGIA - VIAS URINARIAS
IMPOTENCIA
Reservar turno - Rioja 934
9|11|Pte.|A

Dr. ALBERTO D. BEKERMAN
ESPECIALIZADO EN EE. UU.
Cirugía, Riñón, Vejiga, Próstata, Genitales, Adultos Niños. Esterilidad - 9 de Julio 1189, 2º "15". Turnos: 231915 247445.
17|3|C|275|15|4

Dr. ALBERTO PABLO CORICA
ESPECIALIZADO EN EE. UU.
Enfermedades vías urinarias. Adultos y niños. Colón 532. - Turnos: Teléfonos 240835 y 252553.
29|1|F|29090|Pte.

ENDOCRINOLOGIA

Dra SOFIA FRIDA SCHERBOVSKY
Tiroides - Obesidad - Esterilidad - Diabetes - Crecimiento y desarrollo. Adolescencia. De 8 a 13 hs. Solicitar turno a los Teléfs. 257402 - 258616. MUTUALES. José Federico Moreno 2760. Ciudad.
9|3|F|49954|31|3

OBESIDAD

Dr. MARIO R. LEVIN
OBESIDAD
Director Centro Médico - Modelación Corporal Post Parto y Obesidad. Gimnasia modeladora. Masajes manuales y electrónicos. Baños a vapor individuales Parafina reductora. Bronceado. Fisioterapia. Se atienden todas las Mutuales San Martín 1464, G. Cruz, T. 246897
31|8|F|87535 Pte

Dr. ALBERTO SEVILLA
Director de los Institutos Medicos de Mendoza, Córdoba y Buenos Aires. Obesidad y celulitis deformantes. Várices y hemorroides, tratamientos sin operación y sin dolor Departamentos especializados: Asma, Alergia, Cardiología, Ginecología, Cirugía plástica y estética Injertos de cabellos (Prof. Tomás Hughes y Edgardo Escobar) Avenida Colón 232. T. 290006 - 241440 Atendemos mutualizados. Horario de 7 a 12 y de 15 a 20 horas.
28|11|F|31160|Pte.

NUTRICION

Dr. MINUCHIN
Obesidad, Diabetes. Delgadez, Gota, Arteriesclerosis. Aparato digestivo Turnos. Roca 20 Las Heras. Tel 254402 Amigorena 80. Ciudad Tel. 244777 3|12|F Pte

HOMEOPATIA

Dr. ENRIQUE LARMEU
Vicepresidente del Segundo Congreso Argentino de Homeopatía
ASMA - ALERGIA - AMIGDALAS - PIEL - PSORIASIS - DIGESTIVAS - REUMA - JAQUECA - NERVIOSAS.
Atenderá el MARTES 23 de 9 a 13 y de 15 a 21 horas.
Chile 1671 - Planta Baja "C" - Teléfono 253718
17|3|F|54424|22|3|A

VARICES

Dr. SPINETTA REGUERO
Varices. Trat. no operatorio por electro fulguración Cirugía Especial España. Turnos: Junín 218. Barrio Bombal Tel 244111 Pte

PSIQUIATRAS

CARLOS FIGUEROA
Julio Roca 155, teléfono 214927. Sicoterapia - Electro hipnosis, hipnosis médica, obesidad, esterilidad sicopena. 7|3|C|546|4|4

Dr. JULIO JOSE HERRERA
EX PROFESOR TITULAR DE PSIQUIATRIA
Pedir turno. Entre Ríos 226. Tel. 257256. 4|4|F|60870|Pte.

ESPECIALISTAS EN CORAZON

ROBERTO WINTER
CARDIOLOGO
Electrocardiogramas y otros estudios. Atiendo mutuales. Rivadavia 430. Tel. 245423-230836 - Mendoza.
18|3|C|706|18|4

CARDIOLOGIA

CARDIOLOGIA de URGENCIA
Atención permanente. Electrocardiogramas a domicilio. Teléfonos: 242417 y 249001. 11|3|C|523|11|4

ESPECIALISTAS EN SEÑORAS

C. E. A. M.
CENTRO ESTUDIOS AFECCIONES MAMARIAS
Dres. R. Olivera - O. Soler - E. Gago - Masetto de Solchaga y Humberto Di Benedetto
Diagnóstico y tratamiento. Control de la mama sana. Catamarca 83. Dpto. 61. Turnos. Teléfono 242199. 8 a 12 y 16 a 20 horas.
15|3|C|453|29|3|A

Dr. HUGO BRANDI ZAPATA
Dr. H. BRANDI
Fertilidad matrimonial. Menopausia. Cirugía. Ginecología. Partos. San Lorenzo 222. Turnos: 243286. Part. 960116 - 240440.
27|2|F|Pte.|A.

Dra. ELVIRA AXENFELD
Señoras - Embarazos - Partos: lunes, miérc. y viernes, 17 a 21 hs. Pedir turno. - San Martín 1818. - Depto. 1. - Tel. 216150.
19|2|F|43462|Pte.-A

ESPECIALISTAS EN NIÑOS

Dr. RICARDO D. PIERRO
ESPECIALISTA EN PSIQUIATRIA Y PSICOLOGIA INFANTIL
9 de Julio 1160, 6º piso, Dpto. 2, Teléfonos 231919 - 259247.
4|3|F|49082|31|3

GARGANTA, NARIZ y OIDO

Dr. LUIS E. MONETTI
10-12 - 18-21 horas. 9 de Julio 1050. Teléf. 249323. Particular: teléfono 246661. 10|3|F|53157|Pte.

Prof. LUCIANO RODRIGUEZ ECHANDIA
Toda especialidad y dolores de cabeza. Catarros crónicos. Sinusitis. Trastornos de la voz. Diariamente. G. Cruz 506. Tel. 255901.
19 18 F 76272 Pte -A

CIRUGIA ESTETICA

Dr. HUGO SALOMON
Unicamente Cirugia estetica funcional de nariz. Clinica Godoy Cruz. Godoy Cruz 333 Teléfonos 215951 y 215952 Mutuales
Pte. F.D.

Dr. J. SANANES
Jefe de servicio Sala 1 Hospital Emilio Civit Cirugia de nariz mamas, adiposidades, injertos, quemados. Pedir turno. P. B. Palacios 1260 (Ituzaingo). T. 257319-251391.
7|3 F|Pte. D

OCULISTAS

Dr. ZALDIVAR
Dra. MISTELI
Nueva dirección: Av. Emilio Civit 685. Ciudad. Tels. 257000 - 25/100
14|1|F|Pte

Dr. M. MARCHEVSKY
OCULISTA
Consultas de 11 a 12.30 y de 16 a 20 hs. Rioja 1130. Tel. 247996.
25|9|F|94036 Pte

Dr. ALVAREZ NOQUE
SOLICITAR TURNO
Enfermedades y cirugía de ojos. Mitre 896 - Tels.: 241805 - 241324 - 241443. 4|6|F|Pte

CLINICA DE OJOS
Atendida por
16 Médicos Oftalmologos y 6 Auxiliares Técnicos Universitarios
Consultorio externo de 8 a 21 hs Guardias permanentes Cirugía e Internación. Atención de particulares y Mutualidades. Av. España 888. Teléf 248856 18|3|F|42513|Pte

DOCTOR
EDGARDO R. ABRAHAM G.
Médico oculista - Clínica y cirugía ocular - Consultas de 16 a 20 hs. Vélez Sársfield 170 - San Martín. Solicitar turnos al Teléfono 22116.
21|3|F|55181|28|3

ESPECIALISTAS DE LA PIEL

Dr. ALBERTO J. GRINBERG
Enfermedades de la piel. Alergia dermatologica. Horario: lunes a viernes, 17 a 21 hs. Sarmiento 777 Mendoza. 15|7|F|73872 Pte

ASMA Y ALERGIA

Dr. LUIS BROITMAN
ASMA - ALERGIA
Patricias Mendocinas 634. Planta baja. Local 9. Teléf. 249907. Se atienden mutuales.
4|6|F|65875|Pte. A.

CLINICA DE ALERGIA
Dr. BOUERI
Dr. SALOMON BOUERI
Dr. ARNALDO BOERO
Dr. EDUARDO PENA
Corrientes 39 - Teléfono 251591. Pedir turno. 2|9 F|37791|Pte.|A.
(Más avisos en la Pág. siguiente)

HUESOS

Dr. EDUARDO P. TOSI ORQUIN
Dr. ANTONIO C. GOMEZ NAVARRO (h.)
Traumatología y ortopedia. Enfermedades y cirugía de los huesos. Lunes a viernes 17 a 20,30 hs. Necochea 509. Solicitar turno 259499 242723. 259228. 21|1|F|27785|Pte.|A

Dr. ARAGONA
Especializado en Italia, Francia, España. Clínica, cirugía, huesos articulaciones. Mutualidades. - Rivadavia 430, T. 246935, Par. 241775. 4.2.F.440'16 Pte.

REUMATISMO

Dr. MANUEL MENA
Reumatólogo - Enfermedades de columna vertebral, brazos doloridos, ciática. Atiende de 15 a 20 hs. Buenos Aires 226. Lunes a sabados
20|3|F Pte

CENTRO REUMATOLOGIA
Infanta M. de San Martín 56, 4º P. (detrás Correo Central). - Turno tarde - Tel. 240917. - Mutuales.
14|1|F|41196 Pte.

Dr. JULIO F. SANCHEZ
Doctor en medicina (Esp. en Europa). Reumatologia, ortopedia y traumatologia. Rivadavia 141. Tel. 291994. 2|11|F|23600|Pte.

Dr. RICARDO BARCENILLA
Rivadavia 578 - Planta Baja - Dpto. 5 - Ciudad. - Turnos 17 a 20,30 hs. - Teléfonos 292020 - 221910
28|2 F 48167 Pte.

Dr. OSVALDO BIELLER VIOTTI
Reumatología y brucelosis. Lunes a viernes 17 a 20 hs, Miércoles 18 a 20 hs. Espejo 593. Planta baja. Teléfs. 218197 - 220596.
17|1|F|41651|Pte.|A.

ODONTOLOGIA

VICTOR M. PICCIONE
Doctor en odontología. Cirugía de boca y huesos de la cara. Martes y Jueves. Sanatorio Policlínico de Cuyo. Tel. 243000. Part. 255547.
1|2|F Pte.

Dra. GRACIELA BRODSKY
ATIENDE NIÑOS
Martes y jueves 16 a 20 horas. Espejo 65 - 1er. Piso "H"
PEDIR TURNO: TELEFONO 215439
3|3|C|736|29|3|A

BIOQUIMICOS

LABORATORIO ANALISIS CLINICOS - ESPECIALIDADES
Dra. MIRA PIENIEK
Dra. CRISTINA CAMPOY
MUTUALES
RIOJA 1856 - TELEFONO 250237
5|3|C|03,3,4

PARTERAS

DELIA MASCAREÑO DE GOMEZ
OBSTETRICA NACIONAL
Pedir turno: Pellegrini 945. Godoy Cruz - Teléfono 292214.
2|3|C|959.960|1|4|D

CELINA E. M. DE ARNEDO
PARTERA NACIONAL
Catamarca 585. Ciudad. T. 242388
Pedir turno. 29 F 99490 Pte

ESTHER C. DE SANANES
Partera nacional. Diariamente de 10 a 20 hs. Solicitar turno. Pedro B. Palacios 1260 (Ituzaingó) entre Catamarca y Lavalle. Teléfs. 257319 y 251391. 7|4 F|Pte |D

LIDIA M. de CUARTAS
PARTERA
25 de Mayo 770, Mendoza, Teléfono 247223 11|10 F Pte

J. DELIA SANCHEZ GOMEZ
OBSTETRICA NACIONAL
Atiende de 15 a 17 horas, menos sábado. Rivadavia 634. Tel. 211019.
6|12 F Pte

IRMA YAKEL de LEGUIZAMON
PARTERA
Av. San Martín 1269 - 3er. Piso, Dpto. "A" - Tel. 257536 - Mendoza
F|Pte.|A.

R. SARA GATANI
Obstetra - Parto sico-profiláctico Entre Ríos 73, 1º P. 15. De 11 30 a 12 30 y de 16 a 20.30 - Teléfonos 214110 y 222253.
4 2|F 44078|Pte.A

PEDICUROS

CASA SCHOLL
Pedicuros. Calzados. Plantillas. Medias y Vendas para Várices. Todo para el confort del pie. Pedir turno. Montevideo 27. Mendoza. Tel. 246200. 27|8 F Pte.-A

AVISOS CLASIFICADOS

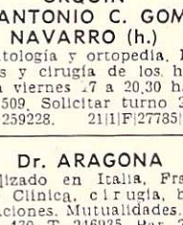

Compra y Venta de Propiedades

A - ANTISISMICA una planta, vendemos en ciudad, 2 dormitorios c|placares, baño, cocina comedor, living, cochera, patio, (antigüedad 4 años) T $ 2.300.000 contado y corto plazo. Llave: C. E. Barrera Oro. Mitre 1378, Ciudad.
21|3|F|55152|31|3

A - CARPINTERIA con vivienda vendemos, en ciudad, galpón 250 mts2. cub. con maquinarias completas, y casa antisísmica de 3 dormitorios, etc. sup. total 730 mts2. T $ 5.500.000. Contado y facilidades. Inf.: C. E. Barrera Oro Mitre 1378, Ciudad. 21|3|F|54154|21|3

A - DEPARTAMENTO centralísimo, vendemos, 2 domitorios, living comedor, cocina - lavanderia, baño, baulera, etc. T $ 3.400.000. Al contado. Inf.: C. E. Barrera Oro. Mitre 1378. Ciudad. 21|3|F|55153|21|3

A PROPIETARIOS que deseen vender su propiedad. Provivienda asegura venta rápida y ventajosa. Solicite tasador s|compromiso. Perú 1214. Tel. 218277 - 255813 - 258054.
22|3|C|460|24|3

A DUEÑO: compro casa, puede ser mixta, preferible t|servicios; 50% contado, saldo corto plazo. - Provivienda. - Perú 1214. - Teléfonos 255813 - 218277.
22|3|C|460|24|3

A COMPRO al contado casa o lote. San Martín Sur 1107, G. Cruz. Teléfono 225842.
4|3|F|51476|30|3

A PROPIETARIO compramos casas, departamentos, lotes, fincas. Godoy & Pelaia. Máxima seriedad inmobiliaria. Gutiérrez 585. T. 258543 - 251597.
13|2|F|44633|Pte.

A PROPIETARIO compro urgente chalet zona residencial o departamento céntrico. Excelente contado. Total $ 400.000.000. T. 244790. 21|3|F|55256|23|3

A PROPIETARIO compro casa o departamento. Lavalle 18. Tel 253113. 22|3|C|898|22|3

A PESOS hasta 300 millones compro hoy casa. Tel. 218312. Sra. Juanita. 22|3|C|902|22|3

A $ 650.000 T. $ 1.100.000, departamento antisísmico b|estado, 1 cuadra Barrio Ejército los Andes, Dorrego: Comedor; living; c|comedor; 1 dormitorio c|placard; baño completo; lavandería; patio; despensa; terraza. - Provivienda. Perú 1214. 22|3|C|460|22|3

A $ 800.000 T. $ 1.300.000 casa y departamento desocupado: 2 cuadras Arco Rodeo de la Cruz: l|comedor; 2 dormitorios c|placares; cocina; patio al fondo tiene 1 departamentito: 2 habitaciones; cocina; baño. Provivienda. Perú 1214. 22|3|C|460|22|3

A $ 1.000.000. T. $ 1.350.000, lindo chalecito, Dorrego: jardines, fondo c|frutales, l|comedor, 2 amplios dormitorios c|placares; c|comedor c|artefactos; despensa, patio, terraza. Provivienda. - Perú 1214. 22|3|C|460|22|3

A $ 1.500.000, T $ 2.900.0000, lindo chalet muy b|estado, Bº Luzuriaga; jardín, 4 dormitorios c|placares, 2 baños, amplio l|comedor; c|comedor, garaje para 2 coches; patio c|churrasquera. - Provivienda - Perú 1214. 22|3|C|460|22|3

A $ 1.500.000. T|$ 1.800.000, Godoy Cruz, antisísmica: jardín, l|comedor, 4 dormitorios, 2 baños, cocina c|artefactos, e|vehículos, fondo, t|servicios. Provivienda - Perú 1214. 22|3|C|460|22|3

ANTISISMICA oportunidad Barrio Parque, 2 dormitorios, cochera, fondo. Contado $ 900.000 y facilidades. Moreno Vivienda. - T. 225842. 22|3|F|51840|22|3

ANTISISMICA a metros Hospital Español de categoría, pisos mármol, 3 dormitorios, habitación de servicio. Contado $ 2.200.000 y facilidades. Moreno Vivienda. T. 225842. 22|3|F|51839|22|3

ANTISISMICA Barrio Trapiche pisos de mármol, equipados de aire acondicionado, 2 dormitorios departamento servicio. Contado $ 2.300.000 y facilidades. - Moreno Vivienda. T. 225842. 22|3|F|51838|22|3

ANTISISMICA 3 dormitorios todo servicio 85.000.000 contado, total 110.000.000. Tel. 222020. 22|3|C|610|22|3

AMPLIA, 6ª Seccion. Living, cocina comedor, 4 habitaciones, jardin, entrada vehiculos, patio, 300 m. superficie, 12 de frente. $ 220.000.000. Lavalle 18. Telef. 253115. 22|3|C|898|22|3

ANTISISMICA, Ciudad, living, 3 dormitorios, dependencias servicios, consultorio, cochera. Pesos 250.000.000. Lavalle 18. Telef. 253115. 22|3|C|898|22|3

AL CONTADO vendo cómoda casa, dos plantas, pleno centro, 3 dormitorios. T. 216796. 22|3|C|900|22|3

ANTISISMICA, 5ª Sección, zona residencial, 2 dormitorios, 2 baños, dependencias servicio. Seminueva. 400.000.000. Ancor Inmobiliaria. Rioja 1356 - 259797. 22|3|C|326|22|3

ANTISISMICA, Dorrego, living-comedor, amplia cocina azulejada, tres dormitorios c|placares grandes, cochera, patio, etc. Gómez Mansilla - Chile 838. Tel. 290585. 22|3|F|55226|22|3

BERMEJO, casa esquina adobe, calle Avellaneda, vendo. Total $ 755.000. Facilidades. 261973. 22|3|F|55284|22|3

COMPRO y vendo lotes, casas, departamentos, negocios. "Benturino" - Colón 669 - Tel. 246927. Lugones. 22|3|F|55290|27|3

COMPRO casa urgente antisismica, t|servicios, pavimento. Contado 50%, saldo 12 meses. - Provivienda. Perú 1214. T. 218277 - 255813 22|3|C|460|24|3

COMPRO lote 5ª ó 6ª Seccion, 200 a 300 m2. Soy particular. Gutierrez 688, Mendoza. Tel. 256666. 20|3|C|263|22|3

COCHERA: Urgente vendo apurado. Pleno centro. Mejor ubicación de Mendoza. Contado unicamente o llamar T.E. 258813. - Bustos. Horario Comercio. 22|3|C|458|24|3

COCHERA sobre Don Bosco vendo $ 180.000 J. Cecco. Colón 617, Mza. - 243330. 22|3|F|55305|22|3

COMPRAMOS urgente casa modesta. Pagamos al contado. Córdoba 154, Ciudad. Tel. 254996. 22|3|F|55307|26|3

CASITA ciudad, comedor, 1 dormitorio, dependencias. $ 900.000. Martillero. Huarpes 2020, Cdad. 22|3|C|745|22|3

COMPRAMOS: Urgentísimo, casas, terrenos. Pereyra. Reconquista 170, G. Cruz. - 222269. 22|3|C|744|23|3

CASA mixta buen estado, 3 dormitorios, living, cocina comedor, baño, lavandería. Facilidades. Micro 1 a la puerta, calle 9 de Julio, Las Heras. Informes: Videla Castillo 2464. Tel. 215021. 22|3|F|55287|22|3

CASA corte antiguo, 6ta. Sección, 3 habitaciones y dependencias. $ 1.400.000. Vende: J. Cecco. - Colón 617, Mza. Tel. 243330. 22|3|F|55300|22|3

COMPRO finca y casa a propietario. Operación inmediata. Teléfono 261973. 22|3|F|55282|22|3

CASA en Algarrobal, bien ubicada. Total $ 900.000. Vendo. Facilidades. Tel. 261973. 22|3|F|55283|22|3

CHALET 1 planta 4ta. Sección, 3 dormitorios y dependencias completas. Vende J. Cecco. Colón 617, Mza. - 243330. 22|3|F|55303|22|3

DEPARTAMENTO compramos, céntrico, contado 50%, saldo 12 meses. Provivienda. - Perú 1214. Teléfono 218277-255813. 22|3|C|460|24|3

DEPARTAMENTO antisísmico en planta baja, 2 dormitorios, dependencias, Barrio Empleados de Comercio, Godoy Cruz. - Total 130.000.000. José Federico Moreno 1575. 21|3|F|54959|23|3

DEPARTAMENTO 1 y 2 dormitorios, living comedor, dependencias. Vendemos. Córdoba 154, Ciudad. 22|3|F|55312|22|3

DEPARTAMENTO, Belgrano cerca Sarmiento, ciudad, p|baja: l|comedor, 1 dormitorio c|placard; cocina m|bien instalada; patio. T|$ 1.800.000. Facilidades. Provivienda. - Perú 1214. 22|3|C|460|22|3

DEPARTAMENTO nuevo, de 2 y 3 ambientes, centro, vende: J. Cecco. Colón 617, Mza. T. 243330. 22|3|F|55297|22|3

DEPARTAMENTO de categoría, para escritorio, 3 ambientes y dependencias. Vende: J. Cecco. - Colón 617, Mza. Tel. 243330. 22|3|F|55208|22|3

DEPARTAMENTOS amplios de 1 ambiente, cocina y baño, centro. Vende: J. Cecco - Colón 617 - Mza. Tel. 243330.. 22|3|F|55299|23|3

DEPARTAMENTOS, Barrio Cano y Laprida, vende Funes. Teléfono 216988. 22|3C|948|22|3

EN PLENA 6ta. Sección: Dos plantas con amplísimas comodidades, 4 dormitorios, 3 baños, garaje, gran confort, teléfono. Permuto por inferior. - Atiendo T. 243254. 22|3|587|22|3

EN SAN JOSE, casa 2 dormitorios, comedor, garaje, dependencias. Vendemos facilidades. Córdoba 154, Ciudad. 22|3|F|55313|22|3

EN DORREGO, departamento 2 habitaciones y dependencias, contado 16.000.000, saldo facilidades. Cordoba 154, Ciudad. 22|3|F|55314|22|3

FINCA compro urgente, Zona Este, Maipu o Luján. Inf. J. Cecco, Colon 617. Mza. 243330 - 290111. 21|3|F|55136|22|3

FINCA 10 hectareas, 4 de viñas, 1 de parral, resto tierra en blanco para chacra. Costa de Araujo. Total 160.000.000. José Federico Moreno 1575. 21|3|F|54965|23|3

FINCA 5 Has., Fray Luis Beltrán, cerca Avenida; perforación, casa, vendo. Tel. 261973. 22|3|F|55279|22|3

FINCA 5 Has., Colonia Segovia, para chacra, vendo, facilidades. Tel. 261973. 22|3 F|55280|22|3

FINCA 11 Has., Corralitos, para chacra, derecho riego, pozo, vendo, Recibo automóvil. T. 261973. 22|3 F|55281|22|3

GRAN negocio fiambrería y comedor $ 36.000.000 contado y facilidades. Permuto. Lizandro Moyano 11. Las Heras. 20|3|T|3441|22|3

GODOY CRUZ: Pegado B. Bancario, casa esquina, 400 m. como terreno, $ 1.500.000 con facilidades. Otra antisísmica B. Suarez, entrego por casa adobe amplio fondo en Gutiérrez. Rodeo de la Cruz. Pereyra. Reconquista 170, G. Cruz. - 222269. 22|3|C|744|23|3

LOTE 176 metros2., en Ciudad, próximo Costanera. Vendemos facilidades. Recibimos vehiculo. Córdoba 154, Ciudad. 22|3|F|55315|22|3

LOTE Barrio Pécora, 12 metros de frente con 3.500 ladrillones. Contado $ 170.000 y facilidades. Moreno Vivienda. T. 225842. 22|3|F|51837|22|3

LOTE: Compro lugar sin pretensiones, p|contado. - Teléfono 242917. 22|3|C|677|22|3

LOTE: Sobre Newbery Gllén., 120 mts. Andes. Dorrego 123 - 242917. 22|3|C|677|22|3

LOTE: Barrio Santa Ana, sobre Cabildo, Andes. Dorrego 123 - 242917. 22|3|C|677|22|3

LOTE: Cerca Mitre, San José, 125 mts., arena, ladrillos, planos, Andes. Dorrego 123 - 242917. 22|3|C|677|22|3

LOTE Benegas, al lado OSN, 26x30 mts. - Gomez Mansilla - Chile 838. Tel. 290585. 22|3|F|55288|22|3

LOTE con casa adobe en 5ta. Sección, 300 m2. Vende: J. Cecco. Colón 617, Mza. Tel. 243330. 22|3|F|55301|22|3

LOTE 25 de Mayo casi Sáenz Peña, G. Cruz. 12 x 60. Vende: J. Cecco. - Colón 617, Mza. Teléfono 243330. 22|3|F|55302|22|3

NECESITO comprar casas, departamentos, fincas, para inversores de importante suma. Avenida España 1224. 1º Piso "A". Ciudad. 21|3|F|55069|28|3

OPORTUNIDAD: Antisísmica céntrica, sobre Rioja, a mitad valor. Apta negocio, vivienda, 4 habitaciones. Necesita arreglos. 250.000.000. Ancor Inmobiliaria. Rioja 1356. 22|3|C|328|22|3

PISO SEÑORIAL vendo urgente. Verlo hoy de 10 horas a 12 horasñ San Martín 1808. Ciudad. 22|3|C|418|22|3

PARTICULAR vende Dto. 2 dormitorios y dependencias, ciudad. Pelegrini y Mitre. Monoblock 6, Dto. 13, Ciudad. Tel. 230327. 22|3|C|749|22|3

PERMUTO antisísmica Godoy Cruz, Bº Su

EMILIO GABERIONE S.A.I.C.

COMPRAMOS UVA

ELABORAMOS PARA TERCEROS

Ofertas a:

Oficina Centro:
NECOCHEA 31 - 2º PISO, OF. 3 y 4, MENDOZA

Bodega "Rosa Virginia":
CARRIL CORTADERAS s/n., GUSTAVO ANDRE - LAVALLE

Bodega "Santa Ercilia":
LOS ARBOLES s/n. - ANDRADE - RIVADAVIA

Bodega "Pocito":
CALLE 11 s/n. - VILLA ABERASTAIN - POCITO - SAN JUAN

19|3|F|54807|22|3

SANITARIOS
Toda la linea
GRIFERIAS y MESADAS

CLAVOS
PUNTA PARIS

PRODUCTOS IGGAM
SALPICRETE

CHAPAS Y CAÑOS
GALVANIZADOS

PRECIOS ESPECIALES A REVENDEDORES Y EMPRESAS CONSTRUCTORAS

SOMECA s.a.
SOCIEDAD MENDOCINA DE CALES Y AFINES.
URQUIZA 357 - MZA.
TEL. 250158

DOBBOLETTA Y CIA. SACIF

COMPRAMOS UVAS MEZCLAS Y MOSCATEL

BUENAS CONDICIONES DE PAGO - RECEPCION INMEDIATA

— ELABORAMOS A TERCEROS —

BODEGA "UVITA"

URQUIZA Y RODRIGUEZ PEÑA - LUZURIAGA - MAIPU - MENDOZA

21|3|F|55199|22|3

ORO
Compramos Mejor Precio
A PARTICULARES Y COMERCIANTES
GALERIA TONSA - LOCAL A-14
10|11|F|2526 Pte.

PRECIOSO - DISTINGUIDO - DISTINTO

Dpto. 5ª Sección. Frente nuestro maravilloso Parque. 3 dormitorios, 3 baños, dependencias servicio, cochera. Calefacción y refrigeración. Jardín al frente. - VENDO O PERMUTO POR INFERIOR. Atiendo TEL. 243254.
22|3|C|587|22|3

CUERO

Chaquetas, gabanes, tapados de napa, gamuza, gamulanes para ambos sexos. Boulogne Sur Mer 1677. Inclus. sábado todo el dia. TELEFONO 230377
5|3|C|621|29|3

SILO

Para balanceado, 10 Ton. Vendo o permuto por auto o pick-up. Wáshington Lemos 826. Las Heras.
20|3|C|664|22|3

ORO
$ 1.310 O. F.
JOYERIA GOLD
ESPEJO 102
Asociado a COVEMPA

MATERIALES PARA LA CONSTRUCCION.

GRANULADO VOLCANICO
(carga inmediata con cinta transportadora)

Cemento - Cal - Hierro - Ripio

Ladrillos - Ladrillones - Medios ladrillos - Caños de barro - Velo de vidrio - Ruberoid - Asfalto liquido para techos.

LEÑA - CARBON - QUEROSENE

CORRALON "PLUS ULTRA"
PASO DE LOS ANDES 425
MENDOZA TEL. 248045

22|3|F|22|3

ORO
Joyería BASSO
PAGO $ 140.000 Gr. Of.
RESCATO POLIZAS
SAN JUAN 1359
16|3|C|196|22|3

COMPRO LOTE
5ª ó 6ª Sección - 200 a 300 m2.
Acepto intermediario
GUTIERREZ 688 - MENDOZA
TELEFONO 256666
20|3|C|263|22|3

RENAULT R 12
72 vendo contado únicamente
EXCELENTE ESTADO
Tratar de lunes a viernes
LAS HERAS 768 - G. CRUZ
22|3|C|752|22|3

Compro Casa

URGENTE, ciudad o alrededores. Contado 50%, saldo muy corto plazo. - PROVIVIENDA - Perú 1214 - Teléf. 218277 - 255813.
22|3|C|460|22|3

UNICO AVISO
Hnos Pott-Godoy, Vacarezza, Touza

Citase al personal temporario de elaboración y cosecha a presentarse en el término de 48 hs. con documento de identidad en Bodega Pott-Godoy, calle Gobernador Ortiz s/n., de Las Compuertas, Luján. Caso contrario consideramos espontánea renuncia laboral. Art. 107, Ley 20.744.
22|3|C|648|22|3

COMPRO TIERRA TUNUYAN

Con derecho de agua buena tierra con o sin mejoras. Dispongo buen contado, saldo corto plazo. CASA MUNELLO
Oficina: SALTA 1242 — CIUDAD — TELEFONO 216702
21|3|F|55161|23|3

MEDIO OFICIAL TORNERO SE NECESITA
Escribir dando referencias completas a: D.P.G. (18) Poste Restante - Diario LOS ANDES
21|3|C|722|22|3

PERITO MERCANTIL Se Necesita

Egresado de la Escuela de Comercio "Martín Zapata"; con amplios conocimientos de matemáticas. - Redacción Propia. - Muy buen dactilógrafo. Presentarse de 20 a 21 hs. en:
RIVADAVIA 80 - MENDOZA
22|3|F|55262|22|3

RECEPCIONISTA SE NECESITA

PERITA MERCANTIL - BUENA DACTILOGRAFA
REDACCION PROPIA - MUY BUENA PRESENCIA
PRESENTARSE DE 20 A 21 Hs. EN: Rivadavia 80 - Mendoza
22|3|F|55263|22|3

Ken Frut S. C. A.

UNICO AVISO

Dando cumplimiento al art. 107 de la Ley 20.744, cita al personal temporario a presentarse dentro de las 48 horas en Sarmiento s/n. "La Puntilla" (Tunuyán) con documento de identidad. Caso contrario se considerará renuncia espontánea a la relación laboral.
22|3|F|55259|22|3

LA CASA DEL FILTRO S.A.
JOSE V. ZAPATA 207
TEL. 245777-245960

ENCARGADO DE FINCA

Para cargo de responsabilidad solicita empresa local. Se busca persona con condiciones de mando y capacidad organizativa. Indistinto que sea Ingeniero Agrónomo o Práctico, siempre que tenga esas condiciones. Debe estar dispuesto a vivir en el lugar de trabajo, para dirigir finca de 180 Has. plantadas y 700 Has. para cultivar. Se ofrecen buenas condiciones iniciales y excelentes posibilidades de progreso. Dirigirse por carta manuscrita dando amplios antecedentes personales y de trabajos anteriores a POSTE RESTANTE P 7 Diario LOS ANDES.
21|3|C|288|22|3

ECSAL S. A.
PARA DEPOSITO ALMACENES
SE NECESITA PERSONA CON EXPERIENCIA
Presentarse con certificados de actuación anterior y referencias personales - Alvarez Thomas 478 - Godoy Cruz.
21|3|C|638|22|3

AVISOS CLASIFICADOS

(Viene de la Pág. anterior)

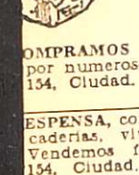

Compra y Venta de Negocios en General

COMPRAMOS urgente negocios por numerosos pedidos. Córdoba 134, Ciudad. Tel. 254996.
22|5|F|55319|26|3

ESPENSA, con maquinarias, mercaderías, vivienda en alquiler. Vendemos facilidades. Córdoba 154, Ciudad.
22|3|F|55316|22|3

EGOCIOS pleno centro, calle Las Heras, vendo o transfiero local con instalaciones. Tel. 259797.
22|3|C|328|22|3

IZZERIA, con maquinarias, vivienda en alquiler. Vendemos. Córdoba 134, Ciudad.
22|3|F|55318|22|3

OTISERIA, fiambrería, en ciudad, maquinarias, muebles, útiles. - Total 120.000.000. Contado 50 %. Saldo convenir. - José Federico Moreno 1575.
21|3|F|54974|23|3

INTORERIA ciudad, maquinarias, instalaciones, teléfono, vivienda. Total 68.000.000. Anticipo 60 %. José Federico Moreno 1575.
21|3|F|54962|23|3

Compra y Venta de Muebles

A PRECIOS viejos compre muebles en fábrica, aparadores, mesas nerolite, sillas hierro tapizadas, roperos, livings, camas, colchones, juegos dormitorios, cuchetas, etc. San Martin y Coronel Díaz.
21|3|F|55168|28|3

- BENTURINO Tel. 244335-248730 ofrezca muebles, antigüedades, artículos en general. Colón 669
3|3|Pte

SELLA. Tel. 247447 - Martillero. Tiburcio Benegas 776 ofrezca muebles, artículos hogar máquinas usadas; dinero en el acto.
11|2|F|6972|Pte

AMITRANO - Martillero. Teléfono 247711 Aristides Villanueva 332, ofrezca muebles, antigüedades, maquinarias artículos generales. Pagamos mejor. Anticipamos dinero.
9|6|F|2325 Pte

Compra y Venta de Automotores y Cubiertas

SAFARI AUTOMOTORES S.A.
Colón 670 - Godoy Cruz

DODGE GTX	72
DODGE 1500	73
CUPE TORINO	71
ESTANCIERA	63
JEEP WILLYS	46
PLYMOUTH	47
BEDFORD	62

Volquete 14 toneladas.
22|3|F|51799|22|3

RADIADORES Vigil, reparaciones, ventas. Consulte precios. Saavedra 996, S. José T. 258651.
2|3|C|235|3|4

VENDEMOS, permutamos, automóviles, Pick-Ups, Jeeps, Rurales, ómnibus, camiones; Diesel, naftéros, volcadores, ruteros. Todas las marcas, modelos, necesidades y posibilidades. Visite gigantesca exposición. "Miguel Angel Riccieri". - San Luis 540.
18|3|C|813|27|3

VENDO impecable Chevrolet 1969, Super Sport, o permuto menor precio. 25 de Mayo 517, Las Heras.
21|3|C|740|22|3

GILERA 200, año 68, impecable. Líquido. Fernández. Carril Nacional 5650, R. de la Cruz.
22|3|C|886|23|3

CAMION Ford 46, volquete, bueno, en precio. Facilidades. Fernández. Carril Nacional 5650, R. de la Cruz.
22|3|C|886|22|3

DUEÑO únicamente, compro automóvil, pago contado, inmediato. Corrientes 29, Ciudad.
22|3|C|887|24|3

FIAT 600 - 71, impecable, vendo contado. J. F. Moreno 1545 Ciudad.
22|3|C|947|22|3

A TORINO Cupé 68, vendo, permuto. F. Moreno 1545, Ciudad.
22|3|C|947|22|3

ATENCION: recibimos autos en consignación para la venta; Pick-Up y camiones. Pecas Automotores. Buenos Aires 344.
11|3|F|53350|31|3

BALANCEADO dinámico, electrónico de cigüeñales, cargan turbiñas. Perito Moreno 575. Godoy Cruz. Mza. Tel. 220360.
19|3|T|03401|22|3

COMPRO unidades usadas modelo 62 en adelante. Buenos Aires Nº 344, Mza.
11|3|F|53375|31|3

COMPRO camión naftero preferentemente con volquete. Tratar Tel. 245982 - 293383.
21|3|C|734|735|23|3|D

COMPRO camioneta D.K.W. frontal. Tel. 256885. Alberdi 1208, San José.
21|3|C|737|23|3

CUPE Torino 1972, blanca, llantas deportivas $ 380.000 y facilidades, permutas. Perú 2950, Ciudad.
22|3|C|753|24|3

CUPE GTX 1971, roja, preciosa. $ 300.000 y facilidades, permutas. Perú 2950, Ciudad.
22|3|C|753|24|3

CUPE Chevy 1973 negra, divina, pocos kilómetros. $ 400.000 y facilidades, permutas. Perú 2950, Ciudad.
22|3|C|753|24|3

CAMIONETAS Chevrolet 1967 - 1968 impecables $ 180.000 y facilidades, permutas. Perú 2950, Ciudad.
22|3|C|753|24|3

COMPRO Renault, p|contado. Teléfono 242917.
22|3|C|677|22|3

CUPE Fiat 800, 1969, blanca, preciosa, $ 100.000 y facilidades. Permutas. Perú 2950, Ciudad.
22|3|C|753|24|3

CITROEN 3 CV, 1970, hoy vendo, ocasion, permutas o corto plazo. Jorge Calle 208, Ciudad.
22|3|C|901|22|3

CAMIONETA Dodge 1962 caja ancha $ 120.000 y facilidades, permutas. Perú 2950, Ciudad.
22|3|C|753|24|3

CHEVROLET Super 1966, motor cero kilómetro, impecable. - $ 140.000 y facilidades, permutas. Perú 2950, Ciudad.
22|3|C|753|24|3

DODGE Coronado 1970, blanco, impecable $ 220.000 y facilidades, permutas. Perú 2950, Ciudad.
22|3|C|753|24|3

GORDINI 1969 bordó precioso motor cero kilómetro, $ 100.000 y facilidades, permutas. Perú 2950, Ciudad.
22|3|C|753|24|3

IKA chasis largo, d tracción 62; jeep petitero 62; Willy 48; Estanciera 61; Peugeot 504, permutas. Gualberto Godoy 1258. Dorrego.
20|3|C|619|620|21|3|A|D

ISETTA 1958; Chevrolet 1947; Buick 1947; Mercury 1939 moto Puma 98, vendo. Calle 2, Nº 1271, Barrio Maestros (2 cuadras plazoleta Escorihuela), Godoy Cruz.
22|3|C|907|22|3

MOTOS nuevas: Zanella 180; Zanella 125; Gilera Macho y Sprint 200. Financiación hasta 20 meses. Disponemos usadas muy buen estado. - DARA - Rondeau y Costanera, Mendoza.
21|3|C|444|22|3

OFERTA Fiat 1500 1964, precio total contado $ 259.000. Perú 2950, Ciudad.
22|3|C|753|24|3

OFERTA Peugeot 403 1962. Precio total contado $ 210.000. Perú 2950, Ciudad.

OFERTA Chevrolet 1951 auto y Ford 1939 impecables, preciosos total $ 130.000 y $ 85.000. Perú 2950, Ciudad.
22|3|C|753|24|3

PEUGEOT 404, 1966-1967, impecables, llantas cromadas, $ 200.000 y facilidades, permutas. Perú 2950, Ciudad.
22|3|C|753|24|3

RURAL Falcon 1968, impecable, $ 200.000 y facilidades, permutas. Perú 2950, Ciudad.
22|3|C|753|24|3

RASTROJERO 1966 verde, motor cero kilómetro $ 250.000 y facilidades, permuta. - Perú 2950, Ciudad.
22|3|C|753|24|3

RENAULT 1962-1963-1964, impecables $ 70.000 y facilidades, permutas. Perú 2950, Ciudad.
22|3|C|753|24|3

SUPER económico, Renault 4L, modelo 65 con 4ª, motor reparado a nuevo, radio, servo y tapizado nuevos, $ 150.000 o permuto por rural o camioneta con cúpula modelo 67 en adelante, diferencia a convenir. Sargento Cabral 430, G. Cruz.
21|3|C|626|22|3

TAUNUS 1958, cnocado, vendo. Amengual 765. Godoy Cruz.
21|3|C|670|22|3

TRACTOR Deutz A-40 viñatero, a nuevo. Doy facilidades o permuto camión o camioneta. - Perú 3008, Ciudad.
22|3|C|628|22|3

VENDO Gilera 300- bicilíndrica importada, recibo menor precio. Chaco 3479, Tel. 217344.
20|3|C|248-251|22|3

VENDO camiones Bedford m|61 con volquete; Ford F-600 m-57 con volquete y Bedford 1955 con volquete, en muy buen estado. Recibo permuta, documentos de uva o vino. Tratar: San Martín Sur 38, G. Cruz.
22|3|F|51811|22|3

VENDO camión International, con volquete y caja metálica. A toda prueba. Sobremonte 1181, Dorrego, Guaymallén.
22|3|F|51830|22|3

VALIANT IV 1966, verde, impecable $ 150.000 y facilidades, permutas. Perú 2950, Ciudad.
22|3|C|753|24|3

VENDO moto Zanella 175 Banana. San Martín 1010, 1º B. Ciudad.
22|3|F|55326|22|3

VENDO Siambretta standard 125, muy buenas condiciones. Huarpes 2020, Ciudad.
22|3|C|745|22|3

4 L, 1964, blanca, impecable, motor rectificado garantido, $ 100.000 y facilidades, permutas. Perú 2950, Ciudad.
22|3|C|753|24|3

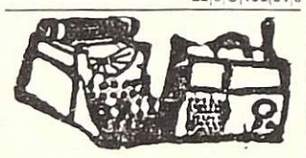

VENTAS VARIAS

A PRECIOS increíbles, estanterías Morwin, mostradores, vitrinas. Amplias facilidades) Alto S. R. L. San Martín 520, G. Cruz. Teléfono 220308. Mendoza. Agencia Luján: Balcarce Nº 188.
19|9|F|92583|Pte.

A - OFERTAS: Estanterías metálicas, mostradores carniceros, variedades en vitrinas, góndolas, exhibidores, bodeguitas, canastas, revisteros, escaleras metálicas, guardarropas, balanzas, sillas. Facilidades. - Petazzi Hnos. Ituzaingó 2454. Tel. 251406.
16|3|C|147|30|3

A - TACHOS de cosecha $ 800. - Bandera de los Andes 2119.
5|3|C|969|3|4

A TRAJES, vestidos, pantalones, tapados, San Lorenzo 1797, Barrio Sarminto, Guaymallén.
20|3|C|202|26|3

A PEKINESES enanos Imperiales. Bellísimos cachorritos, vendo. Domingo. Perú 1147, Cdad.
21|3|C|688|689|23|3|D

A VENDO o permuto por madera aglomerados, circular escuadradora con mesa para escoplear. Jujuy 331 Mza.
21|3|C|740|22|3

AHORRE, fábrica estanterías metálicas, mostradores, vitrinas, exhibidores. Créditos. San Martín 2614.
16|3|C|66|22|3

AJI, pimentón, orégano. Por mayor y gramos. Semillería "La Confianza", Mercado Central. Tel. 215455.
19|3|C|80|23|3

ALMENDRAS cáscara papel vendo 400 kilos. 9 de Julio 1146. Teléf. 231509. Hermida.
19|3|C|60|23|3

BALANZAS, heladeras, estanterías metálicas, vitrinas, mostradores, exhibidores, nuevos, usados. Créditos. San Martín 2614. Teléfono 251743.
3|2|F|14633|Pte.|D.

BIANCHI legítima, balanzas, hornos, lavadora de sifones, etc., directo fábrica. Teléfono 243230.
7|3|F|49701|31|3

CASCARILLA riquísima, sola o con leche. Semillería "La Confianza". Mercado Central.
19|3|C|80|25|3

CORTINAS americanas, rejas, letreros, reparaciones. Facilidades. Tel. 256441.
21|3|C|592|22|3

CAMARAS frigoríficas, heladeras comerciales vitrinas rotiseras. Créditos. San Martín 2614.
21|3|C|706|23|3|D

COMBINADA, 6 operaciones, para carpintería. Perito Moreno 190, Godoy Cruz.
22|3|F|51810|22|3

CARPA Pampero cosecha; escritorio roble, siete cajones; sillón giratorio, estufa Eskabe, letreros luminosos, acrílicos; regulador de voltaje, etc., líquido particular. San Martín 2020, Godoy Cruz.
22|3|F|55325|22|3

CACHORROS ovejeros alemán, vendo. Tratar en Alem 1366, Dorrego, Guaymallén, Mendoza.
22|3|C|737|22|3

CEDRO en rollo, Pino Insigne, vendo. Gral. Paz 25, 4º piso, Of. 79, Mza.
22|3|C|944|24|3

DORMITORIOS, comedores, living, modulares, roperos, toilettes, cómodas, colchones, camas, mesas luz, sillas, vitrinas comedor, cristales, espejos, artículos varios. Precios ocasion. Coronel Plaza 63, Ciudad.
22|3|C|905|22|3

ESTANTERIAS metálicas modulares, exhibidores. Financiación. Fábrica 9 de Julio 1733. Teléfono 216535
2|1|F|20036 Pte

ESCOPETA tipo Itaka con papeles en regla, vendo nueva. - Olascoaga Nº 5, Ciudad.
21|3|C|277|24|3

FABRICA, precios bajos, estanterías, mostradores carne, exhibidores, cortadora fiambres, heladeras, rotiseras, vitrinas mercería. Facilidades. - Maquinarias Mendoza. Chacabuco 601.
18|3|C|736|24|3

HELADERAS familiar y comercial; televisores 23"; bicicletas, radios, combinados, cocinas, lavarropas, calefones, elevadores voltaje, artículos varios. Precios ocasion. Coronel Plaza 63, Ciudad.
22|3|C|905|22|3

LADRILLONES de primera, $ 4,50 con derecho rechazo. Teléfono 257080.
20|3|C|390|22|3

MAQUINA escribir 930 mensuales, calcular 340. Garantidas. - Teléfono 215964. Armando.
17|3|C|370|23|3

MUEBLES de cocina de lujo, mesadas todo tipo, piletas, cocinas, lavarropas, compare precios, facilidades. Alberdi 143, ciudad Teléfono 257317.
20|3|C|237|19|4

OFERTA únicamente lunes, heladera vitrina. Rotisera, Spiedo 5 espadas, Acordeón Hohner. 120 bajos. Chacabuco 601.
21|3|C|664|22|3

OFERTA cargador de baterías, 6 y 12 volts, nuevo y para radios. y radio para automóvil. $ 8.500. Rivadavia 230, Godoy Cruz, Mza.
22|3|C|765|22|3

POR AUSENTARME vendo heladera, muebles, alfombras y demás artefactos del hogar. Rivadavia 530, 1º 7, Ciudad.
22|3|C|931|23|3

RAVIOLERA Cerrini nueva a mitad precio. San Martín 2614, facilidades.
21|3|C|706-707|23|3

SINGER, Husqvarna coser-bordar, colchón 2½ plazas nuevo. Clark 262.
20|3|C|252|22|3

SE VENDE cobertura metálica, usada, en muy buen estado, para camioneta Chevrolet 1969-1973. - Tratar Tel. 230548. Carrocería La Reina.
20|3|C|349|22|3

TELEVISORES y combinados usados compramos y vendemos, efectuamos reparaciones cambiamos tubos, precios anteriores por pago contado. Ameghino 126, Ciudad, Tel. 253993.
17|3|C|544|26|3

VITRINAS mercería, juegos y sillones peluquería hombre, alacenas, motores ½, aparadores americanos, mesas redondas, ovaladas, exagonales, cuadradas, mesones, estufas, guitarras. Artículos varios. Precios ocasión. Coronel Plaza 63, Ciudad.
22|3|C|905|22|3

VENDO bordelesa de roble, pipones. Molinero Tejeda 2470, Las Heras.
19|3|C|906|22|3

VENDO 400 kilogramos semilla Alfalfa seleccionada. Neuquén 155, Las Heras.
22|3|C|480|22|3

VENDO televisor G. Marconi 23" reparado a nuevo $ 27.000 contado. Almirante Brown 3604. Gilén. Tel 216523.
22|3|C|926|22|3

Compras Varias

A DOMICILIO vamos a comprarle muebles y objetos del hogar, garrafas, máquinas coser, roperos, etc. Herramientas trabajo, instalaciones comerciales, balanzas, estanterías, mostradores, etc., y toda clase artículos general. Pagamos los mejores precios. ¡Consultenos! Coronel Plaza 63, Ciudad. Teléfono 214331. Recorte este aviso.
22|3|C|905|22|3

"A-A". AMITRANO - Martillero, Tel. 247711. Aristides Villanueva Nº 332, ofrezca muebles, antigüedades, maquinarias, artículos generales. Pagamos mejor. Anticipamos dinero.
9|6|F|12224|Pte

A - BENTURINO - Martillero. Teléfono 248730 y 244335. Av. Colón 669. Ofrezca muebles, antigüedades, artículos de hogar. Anticipo dinero.
2|1|F|7822|Pte

A. SELLA, Martilleros. Tel. 247447 Tiburcio Benegas 776, ofrezca muebles, artículos hogar, máquinas usadas. - Dinero en el acto.
11|2|F|36991|Pte.

A TRAJES camisas, pantalones, camas, colchones, bicicletas, teléfono 262324. Guajardo.
21|3|C|544|27|3

COMPRO contado motores eléctricos, amoladoras, compresores, agujereadoras de banco, soldadoras. Bobinados rápidos. San Martín 359, Las Heras.
10|2|C|469|3|4

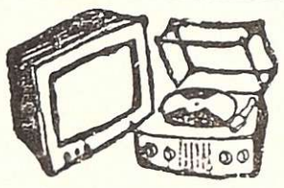

Combinados, Cambiadores y Televisores

CAMBIE el tubo de su televisor y páguelo a crédito. Garibaldi 374. Tel. 248066.
10|8|F|81631|Pte.

RADIO, T.V. y combinados, service T.V. y combinados Doverman. Teléfono 253993. Ameghino 126, Ciudad.
17|3|C|544|26|3

Ocupaciones Varias Pedidas

A MUJERES para terminaciones a mano en prendas de punto, necesito, carril Sarmiento 2031, Luzuriaga, Maipú, micros 12 y TAC en la puerta.
20|3|C|440|22|3

A TEJEDORAS Knittax con máquina y suplemento necesito, Sarmiento 2031, Luzuriaga, Maipú, micros 12 y TAC en la puerta.
20|3|C|440|22|3

AMA de llaves, culta, buena presencia 25-35 años, guste música, naturaleza, viajes. Tel. 221771.
22|3|C|696|22|3

CARPINTERO mueblero con referencias. Presentarse de 16 a 20 horas en Cervantes 2011 (continuación Pedro Molina), San José. Teléf. 262347.
21|3|T|03430|22|3

CARPINTERO arreglos en general. T. 244974.
21|3|C|547|24|3

COSECHADORES de uvas, concentrarse esquina San Lorenzo y España, plaza España de 8 a 9.
2|3|C|921|22|3

GANE 4.000.000 mensuales. Escriba Malabia 384, primero 7, Buenos Aires.
22|3|F|55369|26|3

MEDIO oficial mecánico necesito. Paraná 392, Cdad.
20|3|C|600|22|3|AD

MODISTA necesito Julián Barraquero 364, ciudad. Tel. 291120.
22|3|C|767|23|3

NECESITAMOS 150 obreros vasija vinaria metálica, preferentemente c|Lib. Fondo Desempleo. Presentarse 7 hs. en Obrador ASSEMBLY S. A. Bodega Giol (La Colina). Ozamis 914 Maipú Mza.
20|3|C|320|22|3

OFICIAL sastre necesito. Infanta Mercedes de San Martín 56 2º piso of. 1, Ciudad (Costado Correo Central).
21|3|C|666|22|3

SE NECESITA empleada administrativa perito mercantil. Presentarse en Avda. España 1235, 4º piso, oficina 32. Estudio Guerrero - Aguilar, Mendoza.
21|3|C|554|22|3

SE NECESITA ayudante pintor auto. Pedernera 1196, S. José.
22|3|C|903|22|3

SEÑORITA necesito con experiencia en tintorería. Aristides Villanueva 199, Mendoza.
22|3|C|358|22|3

SE NECESITA aprendiz adelantado o medio oficial pintor de automóvil. Pedro Molina 147, Gilén.
22|3|C|181|22|3

TRACTORISTA para nivelación, a 24 km. Ruta 40. Tractor Fiat 780 con pala arrastre. Tratar: San Juan 1015, Mendoza.
22|3|C|932|22|3

OFRECIDAS

A - MATRIMONIO para caseros se ofrece. Llamar tel. 258582. Lunes a sábados de 8 a 15.30 horas.
21|3|C|459|23|3

CONTABILIDADES, impuestos, sueldos, auditorías, organizaciones, título universitario. Teléf. 262637.
19|3|C|914|25|3

PERITO mercantil clexperiencia ofrecése sin problemas de horario. Tel. 227253.
22|3|F|55322|22|3

SE OFRECE matrimonio chileno con tres niños, ella para quehaceres de casa, él trabajar afuera a cambio de vivienda. Guido Spano 2838, Barrio Estevez. Las Heras, Plumerillo.
22|3|C|754|22|3

Ofrecidos Varios

"ENRI SERVICE"
DESTAPE DE CLOACAS
DE URGENCIA
Teléfono 230680

Plomería, sopleto de cañerías de agua caliente con equipos modernos. Limpieza de calefones. - Atiendo sábados, domingos y feriados.
22|3|C|771|22|3

EMPRESA GODOY CRUZ
DESTAPAR CLOACAS
Teléfono 244064

Atiendo: Luján, Maipú, Chacras de Coria. Destapo cañerías de agua caliente con equipos modernos. - Plomería, limpieza de calefones y cocinas.
22|3|C|771|22|3

EMPRESA LOYOLA
Teléfono 217460

A destapar cloacas, desagües, cañerías agua caliente, limpieza calefones, plomería en general. Esta empresa realiza los trabajos con responsabilidad y de urgencia.
22|3|C|927|24|3

"EMPRESA CIPOLLETTI"
DESTAPAR CLOACAS
Teléfono 256968

A destapar cloacas, desagües, plomería, gas, instalaciones de calefones, destape instantáneo con equipo moderno de cañería de agua caliente.
22|3|C|939|22|3

A DESTAPAR cloacas, desagües calefones gas, plomería. "Trabajos garantidos" Tel. 250617
3|10|F|39365 Pte.

A DESAGOTE pozos y cámaras sépticas. Destape cloacas. La Moderna. Teléfono 243865.
4|3|C|682|1|4

A DESTAPAR cloacas, cañerías, calefones, plomería, 242948, Juan B. Justo 564. Godoy Cruz.
16|3|C|183|22|3

A - DESAGOTE pozos, cámaras sépticas, destape cañerías. "La Higiénica". - Brandsen 1344 - Dorrego. Teléfono 291126.
11|3|C|687|18|4

LICITACIONES

Municipalidad de Gral. San Martín
(MENDOZA)

LICITACION PUBLICA

Convócase a licitación pública para el día 14 de abril de 1976, a las 10 hs., a fin de convenir la adquisición de 2.000 kgs. de hierro diámetro 0,6 dulce; 200 kgs. de alambre Nº 14 y 200 varillas de hierro diámetro 0,8. Expte. Nº 750-O de S. 76).
Requerir la documentación correspondiente en Oficina de Compras y Suministros.

GRAL. SAN MARTIN (MZA.) marzo de 1976
19|3|F|54740|23|3

A BUEN plomero, gasista, económico. Visitas gratis. Cañerías, calefones, destapes. Tel. 216085.
17|9|C|908|22|3

A DOMICILIO: Reparaciones, lavarropas, calefones instantáneo, cocinas, estufas. Rioja 355. - 216496 - 248250.
22|3|C|941|22|3

A DESAGOTE pozos, cámaras sépticas, limpieza cañerías UNIMEV. Teléfono 261745.
16|10|F|99229|Pte

"A CALEFONES" a gas exclusivamente reparamos. Instantáneos térmicos. Santa Fe 238 C. - Tel. 258853 - 261408.
26|2|C|986|28|3

A - PLASTIFICAMOS, pulimos, enceramos, colocación, arreglos de pisos madera, pintamos casas. - Tel. 250482.
16|3|C|54|30|3

A MAQUINAS de coser. Arreglos garantizados. Taller integral. Visitas domiciliarias. Lamadrid 430, teléfono 249178.
20|3|C|177|26|3

A - ARREGLA Singerman máquinas de coser. Vamos domicilio. Llame 225013.
21|3|C|365|366|26|3|D

A DOMICILIO se ofrece plomero. Servicio rápido T. 259929-220322.
22|3|C|586|26|3

A DOMICILIO se ofrece plomero servicio rápido. Tel. 257286.
2|3|C|904|26|3

AIRE acondicionado, pintura electricidad, carpintería, plomería. Primitivo de la Reta 1039. T. 247773. Ciudad.
18|3|C|570|571|24|3 D

ALBAÑIL profesional se ofrece para arreglos de techo, colocación de pisos, azulejos, revestimiento de frente, refacciones y construcciones en general. Llamar al Tel. 223325.
22|3|F|51851|23|3

CARPINTERIA en general, se arreglan y refaccionan muebles. Confraternidad Ferroviaria 585. Altura Paraguay 3100, Ciudad.
17|3|T|3325|31|3

CARPINTERO domicilio. Arreglos en general. Hacemos elásticos de maderas. 258860.
20|3|C|220|26|3

CERRADURAS, arreglo, coloco nuevas, voy a domicilio. Trabajo garantido. Tel. 245012.
22|3|C|889|26|3

EMPRESA Hércules de Techos. - Fabricamos y arreglamos techos de zinc. Canaletas, caños, tinglados, galpones. San Luis 157. Teléf. 217844-230212.
13|3|C|583|22|3

EX-MECANICO Singer arreglo máquina coser Tel. 240350 G. Cruz 6235. Guaymallén.
22|3|C|906|22|3

IMPERMEABILIZAMOS terrazas, zinc, cielorrasos tergopol, pintura. Garantía. Financiación. Tel. 254475.
21|3|C|364|22|3

PINTE su casa completa. Llame al 262967, sin compromisos.
19|3|C|957|25|3

PINTAMOS, empapelamos, colocación cielorrasos, salpicrete, arreglos techos, albañilería. Teléf. 240558.
18|3|C|817|27|3

PLOMERIA, gas, cocina, calefones, estufas, instalaciones. Tels. 246568-220032.
22|3|F|51848|23|3

Préstamos e Hipotecas

COMPRO documentos hipotecarios saldo de precio. T. 225013.
22|3|F|51831|22|3

INSTITUTO NACIONAL DE TECNOLOGIA AGROPECUARIA

I. N. T. A.

ESTACION EXPERIMENTAL REGIONAL AGROPECUARIA MENDOZA

Licitación Pública Nº 1

APERTURA: 24-3-1976
HORA: 16

ADQUISICION EQUIPOS ROPA DE TRABAJO

Retiro de pliego e informes en la Administración de la EERA. MENDOZA, sita en carril San Martín 3851 - Mayor Drummond, Luján de Cuyo - Mendoza, cualquier día hábil en el horario de 8 a 12.30 y de 13.30 a 17.
21|3|F|55051|22|3

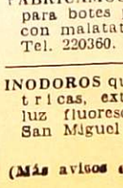

Educacionales

DOCENTE responsable ofrece atención grupo 3-5 niños escolaridad primaria. Zona Chacras de Coria, Luján, 2 horas diarios $ 10.000 mensuales. Tratar: Sra. Castro, 980215.
22|3|C|924|22|3

PROFESORA inglés Instituto necesitamos. Pte. Rte. Diario LOS ANDES H. G. (7).
20|3|T|3437|22|3

Labores Femeninas

CORTINADOS de tela, impecable terminación, colchas, almohadones. Ojalillos. Tel. 256564.
21|3|C|724|23|3

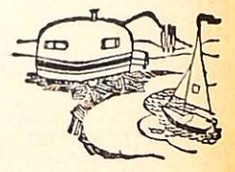

CASAS RODANTES Y EMBARCACIONES

A ANDINA casas rodantes. Anzorena 335. Godoy Cruz.
4|3|F|49049|31|3

A CASAS rodantes. Todo tipo y modelo. Entrega inmediata. Independencia 317, Las Heras.
20|3|C|434|435|22|3

FABRICAMOS trailers a medida para botes pescadores $ 90.500,00 con malatate. Perito Moreno 575 Tel. 220360.
17|3|C|409|22|3

INODOROS químicos, bombas eléctricas, extractores, botiquines, luz fluorescente. Dulce Hogar. San Miguel 1810. Las Heras.
17|3|F|54489|26|3

(Más avisos en la Pág. siguiente)

BGAS. Y VIÑEDOS **RUBINO Hnos. S. A.**

COMPRA UVAS

Y SE ELABORA PARA TERCEROS EN LAS CONDICIONES DE LEY
SE ELABORAN MOSTOS SULFITADOS Y CONCENTRADOS

Bonfanti Esq. Solari — Rodeo de la Cruz — Guaymallén — Mendoza

21|3|C|699|22|3

MOTOSIERRAS

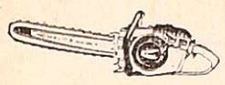

HOMELITE®

- AMPLIO STOCK DE REPUESTOS
- VENTAS
- SERVICIO MECÁNICO

STABIO S.A.I.C.

ANALISTA DE COSTO

NECESITA

IMPORTANTE INSTITUCION

Estabilidad - Leyes sociales - Horario corrido matutino o vespertino. Enviar curriculum-vitae, pretensiones y teléfono para concertar entrevista a: G. B. (26) Poste Restante Diario LOS ANDES.

20|3|F|54035|22|3|A

Casa ORO

Compro urgente B/Bancario, S/Ignacio, G. Cruz o 6ta. Contado 50% PROVIVIENDA

Perú 1214 - Tel. 258054 - 218277

22|3|C|460|22|3

Plata - Rescato pólizas
$ 1.310 O.F.
— NECOCHEA 62 —
Unicamente Local 11

10|3|F|48869|31|3|A

PEUGEOT 504

XSE - 74 - 9.800 Kms.
CONTADO VENDO
Alpatacal 2185 - Mendoza

22|3|C|888|22|3

COSTANERA 228 - MORON
TEL. 4887 MZA.

máchena

MAQUINAS HERRAMIENTAS E IMPLEMENTOS PARA ENGRASE

VIÑAS EL PUENTE S.A.C.A.I.

MARIA ELINA ARENAS DE ORTIZ MALDONADO

ALBERTO Y RAUL ORTIZ MALDONADO

Dando cumplimiento al art. 107 de la Ley 20.744/74 (Contrato de Trabajo), citan al personal temporario de cosecha de uvas para que en el término de 48 hs. se presente munido de documento de identidad donde prestó servicios en la temporada 74-75. Caso contrario se considerará renuncia en la relación laboral. UNICO AVISO.

22|3|C|548|22|3

COMPRAMOS UVAS

20% AL CONTADO

RESTO 6 CUOTAS A PARTIR DEL 30 DE JUNIO

TAMBIEN HACEMOS ELABORACION DE MOSTO SULFITADO Y ADELANTAMOS PARA COSECHA Y ACARREO.

CONSULTENOS — TRATAR:

COMPLEJO VINICOLA JORGE SANCHEZ Y CIA.

SAN ISIDRO s/n. — TELEFONO 42736 — RIVADAVIA - MENDOZA

ATENCION:

Aceitunas Aceiteras y Criollas

—COMPRAMOS—

Contado, al bulto o adelantamos $ 1.000 m/n. por kilogramo en planta, resto contado al descargar. Precios especiales para acopiadores y revendedores.

CONSULTENOS - TRATAR:

Complejo Vinícola y Fábrica de Aceite Oliva

JORGE SANCHEZ Y CIA.

San Isidro s/n. o Sarmiento 1130 - Teléfono 42736
Rivadavia - Mendoza y Oficinas en Mendoza
Montevideo 491 - Teléfono 247537

19|3|F|54778|26|3

DEPARTAMENTO

Compro urgente, céntrico. Contado 50 %, saldo 12 meses
PROVIVIENDA - PERU 1214 - TELEFS.: 218277-255813

22|3|C|460|22|3

Dándose cumplimiento al Art. 107 de la Ley 20.744/74 (Contrato de Trabajo), citase al personal temporario de cosecha de uva, para que en las próximas 48 horas se presente munido de documento de identidad, A LAS FINCAS DE LA

"SUCESION JUAN MIRAS"

DE LOS ALAMOS - FRAY LUIS BELTRAN - MZA.

Caso contrario se considerará renuncia espontánea a la relación laboral.

UNICO AVISO

22|3|C|595|22|3

---

am american motor

REPUESTOS Y ACCESORIOS PARA

- MERCEDES BENZ
- RASTROJERO
- SIAM DI TELLA

IMPORTADOS - LEGITIMOS - NACIONALES

ADOLFO CALLE 86 - Tel. 240760 - DORREGO - GLLEN.

Tachos Cosech

Chapa galvanizada Nº
Oferta contado $ 780,00

"FERRETERIA SIL-CA
P. Vázquez 1255 - Gutié

22|3|C|742

¿ORO

¡Pagamos precio Internacio
Suba 2 pisos.
Garibaldi 118, Piso 2, Loca
— MENDOZA —

18|3|C|80

NYLON - TEFLON EN BARRAS Y PLANCHAS

AYLES

SAN MARTIN 419

EMPRESA PETROLERA

NECESITA: INGENIEROS EN PETROLEO
SUPERVISORES
JEFES DE EQUIPOS

IMPRESCINDIBLE CONTAR CON EXPERIENCIA ANTERIOR
Dirigirse por carta a: "Empresa Petrolera" (26) - Poste Restante Diario LOS ANDES.

20|3|C|286|22|3

HIERRO DE CONSTRUCCION Nº 4,2 AL 25

TENEMOS CEMENTO PORTLAND

CORRALON AVENIDA

San Martín 145 — Las Heras — Teléfono 21698

18|3|C|830|24

COMPRO MUEBLES

COMPRO O ANTICIPO DINERO POR SUS MUEBLES Y VARIOS

REMATAMOS ESTE DOMINGO

T. BENEGAS 776
TELEFONO 247447

REMATES SELLA

22|3|F|55264|25|3

TRANSPORTES TORNADO S.R.L.

Carga permanente a: Santa Fe, Córdoba y Buenos Aires. Pago contado en destino. - Av. de Acceso 4094 - Lado Norte - Villa Nueva - Mendoza - Teléf. 262893.

19|3|T|03416|22|3|D

UNICO AVISO

LUIS CAYETANO GELLON

Dando cumplimiento al Art. 107, de la Ley 20.744, cita al personal temporario de cosecha de uva 1976, para presentarse dentro de las 48 horas con documentos de identidad en calle Bosch s/n., del Distrito Montecaseros, San Martín, Mendoza. Caso contrario se considerará renuncia espontánea a la relación laboral. 22|3|C|660|22|3

COMPRO PARRAL

De 50 a 70 Has., alta producción. Dispongo buen conta
saldo corto plazo. Operación Inmediata. CASA MUNELI
Ofic.: Salta 1242, Ciudad. Teléf. 216702 - Part. 2597

21|3|F|5515

Cooperativa Vitivinícola **SAN CARLOS SUD Ltda.**

UNICO AVISO

Dando cumplimiento al Art. 107, Ley 20.744/74 (Contrato de Trabajo), citase al personal temporario de cosecha de uva y elaboración de vino, para que en el término de 48 horas se presente con documentación personal en su establecimiento de bodega sito en ex ruta 40 s.n., Chilecito - Mza.

22|3|F|55271|22|3

CAGGIATI HNOS. y CIA.

Cosecha 197 6- Unico Aviso

En cumplimiento al Art. 107, Ley 20.744/74 (Contrato de trabajo) cita al personal temporario de cosecha de uva y elaboración, a presentarse dentro de las próximas 48 horas en calle Ing. Cipolletti s/n. Luján de Cuyo, Mza. munidos con sus correspondientes documentos de identidad. Caso contrario, se considerará espontánea renuncia a la relación laboral.

22|3|F|55273|22|3

DPTO. VENDO

URGENTE

Unico por sus comodidades y ubicación. Contado Unicamente $ 3.000.000. A estrenar. Llamar Srta. Pina Teléfono 258266 - Horario de Comercio

22|3|F|55268|24|3

No espere el Invierno para reparar su techo
REPARELO AHORA CON

TECHOS

EMPRESA MENDOZA

Unicos colocadores de Fibra de Vidrio y plastificaciones en gral., colocados garantizados por su propio dueño. Trabajos garantidos por 10 años por escrito y sellado de Rentas.

CREDITOS — OFICINAS TECNICAS DE ANGEL CARDENAS

CARRIL CERVANTES 1340 - Tel. 225750
Benegas - Godoy Cruz - Coronel Plaza

Vamos a cualquier parte de la Provincia de Mendoza

21|3|F|55003

AVISOS CLASIFICADOS

(Viene de la Pág. anterior)

Transporte Escolar

NECESITO transporte escolar, desde Bermejo al centro. Llamar al 216620, de 16.30 a 20.30 horas.

19|3|T|03421|22|3

EXTRAVIOS

SE BUSCA perro ovejero alemán, manto negro, enfermo, en tratamiento de hepatitis. Gratificaré información. Teléf. 216576.

21|3|F|15723|22|3|AD

Compra y Venta de Libros

COMPRO - vendo libros secundarios, primarios, usados. Librería "Martín Fierro", Rivadavia 29.

22|3|C|728|28|3

Ley 11867

LEY Nº 11.867. — Se comunica al público en general, que la Srta. Mirta Gladys Dámbola, transfiere con efecto al día 21-6-75, el activo y el pasivo del negocio de su propiedad ubicado en calle Jorge A. Calle 356, local 3 de Ciudad, a las Srtas. Luisa Dominga García y Elvira Amelia Lira. Reclamos a Avda. España 1235, 4º, 32, Ciudad, Mendoza.

20|3|C|262|20|3

LEY 11867.- Se comunica que el señor Vicente Giménez transfiere negocio despensa al señor Carlos Julio Guiñazú, ubicado en calle Paso de los Andes Nº 1998 ciudad. Reclamo de ley, Paso de los Andes 1998. Mendoza.

18|3|C|679|22|3

LEY 11867 - Se comunica al público en general que la señora Giuseppina Pellastrelli de Di Caro, transfiere su parte social de hecho, del comercio de "Boutique" sito en calle Las Heras Nº 70 de esta ciudad, a la señora Elvira Di Carlo de Di Caro. Reclamos mismo domicilio.

18|3|C|749|22|3

LEY 11867. — Se comunica al comercio y público en general, que el señor Jorge Azar, ha transferido con fecha 25 de Octubre de 1975, título de venta, al Señor Eduardo Andari y a la Señora María Graciela Vella, de Andari, la totalidad del fondo de Comercio del negocio de panadería y afines que gira en esta plaza bajo la dominación de "La Americana". Los compradores no se hacen cargo de pasivo alguno, pero sí de la antigüedad y demás cargas sociales del personal ocupado al momento de la transferencia. Reclamos de ley: Calle San Martín 1815 - Godoy Cruz - Mza., donde las partes fijan domicilio especial.

19|3|C|645|23|3

Pensión y Piezas Amobladas

CASA familia, doy alojamiento a dos universitarias. Tiburcio Benegas 1435.

22|3|C|758|22|3

ESTUDIANTES alojo 200.000; matrimonio solo, 500.000. Juan de Dios Videla 754, Ciudad.

22|3|C|942|22|3

HOGAR para ancianos. Precios módicos. Atención completa. P. Mendocinas 773, Ciudad.

16|3|C|96|22|3

HOGAR de ancianos Santa María recibe enfermos e inválidos con tratamientos. Necochea 871, San José, Gllén.

16|3|C|96|22|3

Arriendos y Cambios

A PROPIETARIOS que desean alquilar, recuperando su inmueble, emplean n/ sistema. Evítese dificultades. Diríjase a quien tiene experiencia en alquileres. Antes de ofrecer su propiedad, consúltenos. José Federico Moreno Ex Director de la Cámara de Alquileres - San Lorenzo 332. Teléfono 249745.

22|3|C|899|22|3

A - ALQUILERES 100% seguridad, reajustables semestralmente. Evite problemas de cobranza, cobre puntualmente, pague o no el inquilino, usted cobra igual. Estas y otras ventajas ofrecemos. Alquile por nuestro intermedio, ganará tranquilidad y seguridad. Visite n/oficinas o solicite tasador s/compromiso. Provivienda. Perú 1214. Teléfs. 255813 - 218277.

22|3|C|460|24|3

A/DUEÑO necesitamos casas y departamentos, pesos 10.000, $ 20.000 y 30.000 pesos, alquileres reajustables, 2 garantías, depósito. Consúltenos s/compromiso. Provivienda. Perú 1214. T. 255813 - 218277.

22|3|C|460|22|3

A MATRIMONIOS pertenecientes a Y.P.F. desean alquilar casa o departamento urgente. Amigorena 36. T. 246031|35. Habitación 401-403.

21|3|C|661|22|3

A $ 20.000, casa Godoy Cruz, cerca Bº Bombal: l|comedor, 2 dormitorios, c|comedor, garaje, d|servicio, patio. Provivienda. Perú 1214.

22|3|C|460|22|3

A $ 40.000, c|teléfono, galpón cerrado, 700 metros, salón, 2 baños, 4 ambientes. Ciudad 4ª. Provivienda. Perú 1214.

22|3|C|460|22|3

A $ 23.000, casa J. B. Justo, Ciudad: l|comedor, cocina c|artefactos, 3 dormitorios c|placares. Provivienda. Perú 1214.

22|3|C|460|22|3

A $ 10.000, casa s|Beltrán, Godoy Cruz: 4 habitaciones, cocina, galería, fondo. Provivienda. Perú 1214.

22|3|C|460|22|3

A $ 12.000, salón 8 x 15, Rivadavia, cerca San Martín, Godoy Cruz. Provivienda. Perú 1214.

22|3|C|460|22|3

A PROPIETARIO, gerente busca alquilar casa o Dpto. Amplias garantías. T. 216796.

22|3|C|900|22|3

ARRIENDO departamentito amoblado, casa familia, dos estudiantes chilenas. Tratar 25 de Mayo 1215.

21|3|C|657|22|3

ALQUILO chalet, Chacras de Coria, con pileta natación totalmente amoblado. Inf. J. Cecco. Colón 617, Mza. 243330.

22|3|F|55306|22|3

ALQUILO departamento frontal al Parque, canon $ 12.000. 3 ambientes. David Guiñazú, España 1248, 2º 19.

22|3|C|755|22|3

ALQUILO a matrimonio departamento $ 750.000 o otros más económicos. Teléf. 251140.

22|3|C|940|22|3

CHACRAS, casa estrenar amoblada y departamento céntrico alquilo. - 248624 - 245806.

22|3|F|55376|22|3

DUEÑO alquila casa, San Vicente 2299, Villa del Parque. 16 a 18.

22|3|C|770|22|3

NECESITO alquilar casa habitación, amplia, sector céntrico, escucho ofertas. Entre Ríos 204. ciudad.

22|3|C|922|22|3

SEÑORA sola necesita alquilar pieza y cocina o departamentito chico. Tratar: Uruguay 973, San José, Guaymallén.

22|3|C|774|22|3

Servicio Doméstico Pedidos

A EMPLEADA necesito todo día, buen sueldo. Lavalle 1102, S. José. Teléf. 255401.

21|3|C|605|22|3

A EMPLEADAS necesito, buenos sueldos. Agencia España 1863. Teléfono 259168.

22|3|C|585|26|3

A UNA empleada y una niñera, necesito. Cobo 1466, Dorrego.

22|3|C|180|22|3

A EMPLEADAS con o sin retiro, hasta $ 650.000. Morón 284. Tel. 291104.

22|3|C|911|26|3

A EMPLEADA matrimonio solo, buen sueldo. Mitre 1483, 1º Piso Dpto. 19.

22|3|F|55296|22|3

A COCINERAS, mucamas. Mendoza y Bs. Aires. Hasta 600.000. Rivadavia 610.

22|3|C|910|22|3

A CHICA para ayudar, cama adentro 25 Mayo 849, ciudad.

22|3|C|636|22|3

A EMPLEADA 8 a 16 hs. limpieza y lavado, departamento céntrico, personas mayores. Sueldo $ 400.000 m/n. Referencias. José Vicente Zapata 104, 2º P.

22|3|C|630|22|3

A SE NECESITA empleada cama adentro, con referencias sueldo $ 4.000. Tratar Sarmiento 38, 2º piso, ciudad.

22|3|C|624|23|3

A EMPLEADA para matrimonio solo. De 8 a 16 hs. Mitre 986, 5º, 18.

22|3|C|911|22|3

A EMPLEADA servicio doméstico. Lunes, miércoles, viernes, de 8 a 11. Referencias. 9 de Julio 1058, 7º piso, Dpto. 1.

22|3|C|919|22|3

A CHICA, de 8 a 13 hs. $ 250.000. Cnel. Plaza 563, Cdad.

22|3|C|913|22|3

A EMPLEADA para matrimonio solo, con referencias. - Lavalle 101 esquina San Juan.

22|3|C|938|23|3

EMPLEADA $ 500.000 para limpieza para dos personas mayores de 8 a 18. Cangallo 2474, altura Tucumán 700, Ciudad, micro 4.

21|3|C|560|23|3

EMPLEADA cama adentro o de 8 a 20 hs. Sin lavado. Pueyrredón 770, ciudad.

22|3|C|337|22|3

EMPLEADA servicio doméstico por medio día. Espejo 367.

22|3|C|337|22|3

EMPLEADA 2 horas diarias, con recomendación. Rivadavia 42, 3º B, Ciudad.

22|3|C|463|22|3

EMPLEADA cama adentro, familia 3 personas. Referencias. Presentarse de tarde. Sarmiento 290, 4º piso, Dpto. 12.

22|3|C|474|22|3

EMPLEADA sepa cocina, cama adentro. Sarmiento 127, 1º Piso "A", Galería San Marcos.

22|3|C|347|22|3

EMPLEADA servicio doméstico, muy buen sueldo, sin cama adentro. Hay otra. Belgrano 903, Godoy Cruz, 220783.

22|3|C|909|22|3

EMPLEADA limpieza y planchado cama adentro $ 400.000. España 1148, 3er. C Tel. 217342.

22|3|C|695|22|3

MATRIMONIO o señora mayor para atender 2 personas. Tratar Espejo 271, 6º P. Tel. 217683.

22|3|T|03429|22|3

NECESITO persona para cuidar un niño, cama adentro. Avda. España 1862, ciudad.

22|3|T|03451|23|3

NECESITO chica para limpieza por medio día. Sueldo $ 200.000. San Martín 263 Norte - Godoy Cruz.

22|3|T|03427|22|3

NECESITO empleada de 14 a 18 $ 1.500. - Granaderos de San Martín Nº 2025, Bº Los Celbos, Guaymallén.

22|3|C|86|22|3

NECESITO urgente, empleada para casa familia. 700.000. T. 292497.

22|3|C|924|22|3

NECESITO empleadas sepan algo cocina y otra mucama. Sueldo, 300.400.000. T. 227791.

22|3|C|949|22|3

SE NECESITA empleada doméstica, cama adentro. Tratar. Carril Godoy Cruz 2625, V. Nueva. Horario comercio.

2|3|C|594|24|3

SE NECESITA empleada ½ día. Alberdi 49, ciudad.

22|3|C|929|22|3

OFRECIDOS

A MORON 284, solicite empleadas, seleccionadas, garantizadas. Consulte. T. 291104.

22|3|C|911|26|3

A EMPLEADAS seleccionadas. Agencia España 1683. Seriedad Garantía. Teléf. 259168.

22|3|C|585|26|3

AGENCIA Lourdes ofrece tres empleadas competentes. T. 227791.

22|3|C|949|22|3

OFRECESE Sra. ½ día. Alberdi y Molinero Tejeda 2118, Las Heras.

22|3|C|580|22|3

SOLUCIONE su problema llamando 292497. Agencia Bombal dispone 2 empleadas.

22|3|C|925|22|3

EDICTOS JUDICIALES

EDICTO. — Caja de Seguro Mutual Ley 1828, cita cinco (5) días beneficiarios Carlos Gómez Zuñega, para reclamos derechos seguro mutual. Antonio Eduardo Schillagi, Director Gerente.

19|3|C|968|23|3

EDICTO. — Caja de Seguro Mutual Ley 1828, cita cinco (5) días beneficiarios Gladiz Touron de Antonio para reclamos derechos seguro mutual. Antonio Eduardo Schillagi - Director Gerente.

19|3|C|975|23|3

EDICTO. — El Departamento General de Irrigación efectuara el deslinde administrativo de la margen derecha del Río Mendoza, en el Departamento Luján de Cuyo, distrito Lunlunta frente a calle Olavarría en un tramo de ciento trece (113) metros desde la intersección de calle Olavarría y Río Mendoza hacia el Oeste. A los efectos de la concurrencia de linderos, el Agrimensor Carlos Alberto Orozco, del personal técnico de la repartición designado a tal efecto, se presentara en el lugar denominado "Baños de Lunlunta" (Intersección de calle Olavarría y el Río Mendoza), del referido departamento, el día 19 de Abril de 1976, a las 8.30 horas, según Expediente Nº 127.418-OS-8- caratulado: "Dirección de Ingenieros (Sección Topografía) s|deslinde administrativo del Río Mendoza (Margen derecha) frente propiedad pretendida por Sr. Juan Octavio Pettazzi". Firmado: Ing. Agr. Aquiles De Benedectis, Superintendente General de Irrigación.

20|3|F|54866|22|3

EDICTO. — El Departamento General de Irrigación efectuará el deslinde administrativo de la margen derecha Sur del Río Mendoza en la zona comprendida entre la destilería Luján de Cuyo de Y.P.F. y la ruta de acceso a la misma a la altura del Dique Cipolletti, en una longitud de dos mil trescientos (2.300) metros, aproximadamente. A los efectos de la concurrencia de linderos, el Agrimensor Carlos Cané, del personal técnico de la repartición, se presentará en la Administración del Dique Cipolletti, sito en el Departamento Luján de Cuyo, el día 2 de abril de 1976, a las 8.30 horas, según Expediente Nº 122.736-OS-8- caratulado: "Castellino, José s|solicita deslinde administrativo". Firmado: Ing. Agr. Aquiles De Benedectis, Superintendente General de Irrigación.

20|3|F|54869|22|3

EDICTO. — Caja de Seguro Mutual Ley 1828, cita cinco (5) días beneficiarios Pedro Amaya Núñez para reclamos derechos seguro mutual. Antonio Eduardo Schillagi, Director Gerente.

20|3|C|254|24|3

EDICTO. — Caja de Seguro Mutual ley 1828, cita cinco (5) días beneficiarios Eduardo Grossi Ferraro para reclamos derechos seguro mutual. Antonio E. Schillagi, director gerente.

21|3|F|55183|25|3

EDICTO. — Juez Décimo Juzgado Civil cita herederos y acreedores de Luis Ernesto Carrión comparendo trece de abril próximo nueve horas. Expte. 11.032. - Juan Carlos Calderón - Secretario.

24|2|C|167|29|3|A

EDICTO - Juez Séptimo Civil, cita y emplaza herederos y acreedores de Horacio Malentachi, comparendo del veintidós de marzo próximo a las doce horas. José M. Hidalgo, secretario.

12|3|C|186|22|3|A

EDICTO. — Juez Segundo Juzgado Civil San Rafael, cita herederos y acreedores de Trajtche Yeftimovich, comparendo 28 de mayo próximo a las 10 horas. Autos Nº 16.219. Marcos Vega, secretario.

10|3|F|53059|22|3|A

EDICTO. - Orden Juez 5º Juzgado Civil Secretaría 5. Autos 69.673 'Ricardo Bengoa S.A.C.I.F. c|Severo Comperatore ejecutivo". Remataré 25 de marzo próximo 11.30 hs. estrados Juzgado 2º piso ala Norte Palacio de Justicia parte pro-indivisa (50%) inmueble propiedad demandada ubicado calle Santa Fe Nº 329 ciudad. Superficie: doscientos siete mts2. Límites: Norte calle Santa Fe 9 mts.; Sur señores Stayty y Cantane, igual medida; Este: Salvador Cantale 33 mts. y Oeste en igual longitud con Roque Guillermo González y señora Ugarte de González. Inscripciones Registro Propiedad Raíz Tº12 "A", fs. 324 Ciudad Este; rentas propiedad Nº 3.865; Municipalidad Capital manzana 74 parcela 3, calle Santa Fe Nº 329. Mejoras: casa habitación de 2 plantas construcción antisísmica, planta baja tiene, living comedor, cocina, comedor, toillette, garaje, patio y despensa; planta alta tiene, tres dormitorios, uno con balcón, baño, terraza, balcón. Posee luz, gas, agua y cloacas. Pisos granito parquet y calcáreos. Deudas: Rentas Contribución Directa debe años 1965|75 $ 2.155,77; Municipalidad Capital debe años 1969|1975 $ 3.180,60; O.S.N. debe años 1970|1975 $ 1.060,85. De todo ello multas, intereses y recargos con más reajustes a liquidar fecha pago. Gravámenes: hipoteca 1º grado favor Banco Hipotecario Nacional $ 1.210,00; Embargos: expediente 27.237 8º Juzgado Civil $ 5.237,88; Expediente 7.042 10º Juzgado Civil $ 2.837,70; Expediente 62.313 4º Juzgado Civil $ 2.400; Expediente 62.215 4º Juzgado Civil $ 422; Expediente 63.140 12º Juzgado Civil $ 3.064; Expediente 36.538 16º Juzgado Civil $ 3.700; Expediente 65.293 7º Juzgado de Paz $ 2.800; Expediente 65.307, 7º Juzgado de Paz $ 2.800; Expediente 65.305 7º Juzgado de Paz $ 2.800; Expediente 68.285 5º Juzgado Civil $ 3.500; Embargos de autos 14.300; Expediente 65.299 7º Juzgado de Paz $ 2.800; Expediente 665.295 7º Juzgado de Paz $ 2.800; Expediente 81.155 6º Juzgado Civil $ 2.617,55; Expediente 65.297 7º Juzgado de Paz $ 2.800; Expediente 99.556 9 Juzgado Civil $ 10.000. Avaluo oficial $ 81.900; base 70% avaluo $ 57.330, donde partirá primera oferta. Seña 10% comisión, 3% acto remate, saldo aprobarse. Títulos agregados expedientes no admitiéndose ningún reclamo por falta o defecto posteriormente. Por estos edictos se notifica, quienes tengan derechos sobre inmueble lo hagan valer acto subasta. Informes Juzgado o Martillero Humberto J. Francica Avda. España 1.057 3º piso- oficina 14. Mendoza.

10|3|C|147|22|3A.

EDICTO. — Mario Guevara, martillero, matrícula 285, domiciliado Belgrano 1031 Cdad., orden 8º Juzgado Civil, autos 37.271 "José Alessandroni y Asociados S.R.L. c|Roberto Rovegno y otro - camb.", 31 marzo 1976, hora 12 en Estrados Tribunal, tercer piso, ala norte Palacio Justicia, frente Secretaría, Oscar Willan Tello, rematará con base $ 406.588,00 (70% valuación fiscal $ 580.840,00) inmueb.e rural embargado en autos, con viñedos, parrales, frutales y casa contratista, ubicado calle Castillo, hoy Rufino Ortega s/n de Rodeo del Medio, Maipú, Mendoza, propiedad codemandado Cayetano Catania Lombardo. Derecho regadío, difinitivo, toda superficie, río Mendoza, canal Chachingo, Rama Moyano y Pino, Hijuela Villa Nº 7; pp. 8· Código 1171. Superficie 20 Has. 5720.60 m². Límites; Según títulos agregado autos donde pueden consultarse no aceptándose reclamos posteriores por falta o defecto los mismos, Norte, Antonio Catania en 498.90 m.; Sud, Cayetano Catania en 493.18 m.; Este, calle Castillo en 414.35 y Oeste, José Basile, José Angel y Guido Plácido Nerviani en 415.15 m. Inscripciones: A nombre Cayetano Catania Lombardo, Registro Propiedad Raíz, Nº 22815, fojas 845, tomo 80 "C", Padrón Territorial 3073/7, ambos Maipú. Deudas: Rentas a 1975 $ 16.196,03. Irrigación a 1974 $ 10.225,06. Vialidad Provincial $ 1.461,22. Gravámenes: Embargo de autos $ 173.171,97, anotado folio 71 tomo 21-3 embargos más c|Cayetano Catania: Autos 95.640; 59.795 y 66.721; Juzgados civiles 11; 4 y 5. Actores, Bustos Dávila Horacio, Camb. Videla Jorge A. Tip, y Funes Felipe Marcelino, Cob. Hon. Montos: 3030; 2020 y 4200, anotados fojas 26; 108 y 168 tomos 18; 18 y 19, respectivamente, todos Embargos Maipu. Mejoras: 15 hectáreas viña 3 hilos con intercalados de olivos, almendros, ciruelos, duraznos; 5 hectáreas parral. Una casa contratista. Seña 10%. Honorarios 3% dinero efectivo acto subasta, saldo aprobación. Informes: Juzgado o martillero. - Mario Guevara - Martillero - Mat. 285.

10|3|F|53225|22|3|A

EDICTO — Juez Civil de Rivadavia cita herederos y acreedores de Pablo Morales y Wenceslada Luquez comparendo 30 de marzo próximo, 10,30 horas. Autos 699 Francisco D. Simón, secretario.

12|16|18|22|24|3 C|461|24|3A

EDICTO — Juez 16º Civil autos 40390 - "Manfredi de Panini, Teresa - Sucesión", cita y emplaza heredero y acreedores comparendo, 28 abril próximo, 11 horas. Francisco Rodríguez, Secretario.

12|16|18|22|24|3 C|739|24|3A

EDICTO. — A herederos de Valentín De Diego, cita Caja de Jubilaciones y Pensiones de Mendoza (Delegación Zona Sud), a reclamar derechos pensionarios, bajo apercibimiento legal. Expediente Nº 26.064. Dr. Pedro J. I. Sin, asesor letrado.

15|3|F|54017|24|3|A

EDICTO. — Juez Octavo Civil, cita herederos y acreedores. Vicente Nápoli, audiencia: Veintiuno de Abril Próximo, doce horas. Expediente 40.187. Oscar Willian Tello, Secretario.

18|3|C|692|30|3|A

EDICTO. — Juez Tercer Juzgado Civil Gral. Alvear, cita herederos y acreedores de Pedro Pogranizki o Pogranicznу, comparendo siete de abril próximo, diez horas. - Bonifacio López M., Secretario.

15|3|F|54022|24|3|A

EDICTO. — Juez Segundo Juzgado Civil, cita herederos y acreedores de "Bustos Cireno Eleazar y Marco María Braulia p|sucesión" audiencia el día treinta y uno de marzo, a las once horas. Autos Nº 16.175. Secretaria Nº 3 Marcos L. Vega. Secretario.

15|3|F|54027|24|3|A

EDICTO. — Segundo Juzgado Civil. Segunda Circunscripción Judicial, hace saber acreedores e interesados por cinco días alternados, durante un mes que en autos 48.957/3 "Casa Simonini por quiebra necesaria" Antonio Salinas e Hijos S.A.C.I. y F. y A., solicita prescripción garantía hipotecaria sobre créditos tomados su cargo, no cobrados. Diciembre 22, 1975. - Hector Dick Ulloa, Secretario.

15|3|F|54032|24|3|A

EDICTO. — Juez Civil General Alvear, cita y emplaza acreedores y herederos Salonia Spatola Francisco, comparendo 31 de marzo próximo 10 horas, autos Nº 5102. Alberto de Mattos Marcal, Secretario.

15|3|F|54037|24|3|A

EDICTO. — Juez de Menores, Tercera Circunscripción Judicial, cita en autos Nº 2.502 "Mayano Alicia Raquel, por autorización para casarse", autorización para contraer matrimonio, por el término de cinco días, al señor Américo Irineo Moyano, para que conteste y comparezca demanda, bajo apercibimiento de ley (art. 72 y 69 del C. P. C.). - Roberto S. De Gaetano, secretario.

16|3|F|54144|25|3|A

EDICTO. — Ricardo Baclini, martillero matrícula 1509,domiciliado Gutenberg 120, Mza., autos 106.213 Videla José Armando contra Nicasia Neri Vda. de Etchepare, ejecutivo orden tercer Juzgado Civil marzo 31 1976, hora diez treinta, estrados Tribunal, 2º piso Palacio Justicia frente secretaría rematará mausoleo propiedad demandada ubicado cementerio Capital, calle interior, manzana 25, parcela 7, número 79 bis, constante nueve metros cuadrados, encuentra colindantes: norte parcela 88; sur parcela pasillo; este parcela 79; oeste parcela 80. Medida mausoleo 3 por 3 igual, nueve metros cuadrados, título agregado expediente donde puede consultarse, no aceptándose reclamo posteriores por falta o defecto. Base: $ 4|200, (setenta por ciento crédito reclamado autos). Seña 10 por ciento, comisión 3 por ciento acto subasta. Saldo aprobado remate. Informes Juzgado o martillero.

17|3|C|240|26|3|A

EDICTO. — Juen Segundo Juzgado Civil San Rafael, cita herederos y acreedores Ana Castillo de Aldave, audiencia Treinta Marzo Próximo, Ocho Horas. Autos 17.200. Elda I. Savoy, Secretaria.

17|3|F|54322|26|3|A

EDICTO. — Juez Segundo Juzgado Civil San Rafael, cita herederos y acreedores, Elena Luján de Sarome, audiencia Veintinueve Marzo Próximo, Acho Horas. Autos 17.196. Elda I. Savoy, Secretaria.

17|3|F|54337|26|3|A

EDICTO. — Segundo Juzgado Civil San Rafael, cita herederos y acreedores Andrés Falma y Tomasa Calderón, audiencia Siete de Abril Próximo, A las Ocho. Elda Inés Savoy, Secretaria. Autos 17080.

17|3|F|54327|26|3|A

EDICTO. — Juez Segundo Juzgado Civil San Rafael, cita herederos y acreedores, Florentino González, audiencia Treinta Marzo Próximo, Ocho Horas. Autos 17.204. Elda I. Savoy, Secretaria.

17|3|F|54342|26|3|A

EDICTO. — Juez Cuarto Civil, cita herederos y acreedores de Mercedes Molina, comparendo, Catorce de Abril próximo a las doce horas. Expte. Nº 70.339. Susana M. Durán, Secretaria. 17|3|C|510|26|3|A

EDICTO. — Juez Decido Cuarto Juzgado Civil. Cita y Emplaza Herederos de: Cayetano Cisternas. Comparendo Dos Abril 1976. Diez Horas. Autos Nº 87.516. - Felipe A. de la Rosa C., Secretario.

18|3|C|472|30|3|A

EDICTO. — Juez Segundo Civil San Rafael cita herederos y acreedores Tomasa Damiano de Domínguez, audiencia 28 abril próximo 11 horas, autos 16.311.

19|3|F|54709|29|3|A

EDICTOS. — Juez Primer Juzgado Civil. Secretaría 1. San Rafael. Autos 60.929-B "Pedro L. Bessone S.A. c|Francisco Caruso p|prendaria", comunica Martillero Camilo César Páez, Matrícula 1414 rematará Sin Base, mejor postor Treinta y uno marzo próximo. Once Horas. Estrados del Juzgado: Televisor "Phillips" Nº 7011293 y Combinados de pie, cambiador "Rotomatic", sin radio, ambos estado que se encuentran. Comprador depositará acto remate, 10 % seña, 10 % comisión, saldo aprobado el mismo. Datos secretaría autorizante o martillero. Granaderos 546, San Rafael.

19|3|F|54714|23|3|A

EDICTO. — Tercer Juzgado Civil, emplaza a presuntos herederos de la señora Rosario Alvarez, ignorado domicilio, para que en treinta días promuevan juicio sucesorio de la misma, bajo apercibimiento legal. Expte. 108.575 Alvarez Rosario por emplazamiento. Arnaldo Frigerio - Secretario.

19|3|C|34|23|3'A

EDICTO. — Juez Primero Civil cita emplaza herederos y acreedores de Enrique Cecilio Callvar comparendo siete de abril próximo, a las diez horas. Expte. 119.281 Juan Gutiérrez Cassabe, Secretario.

20|3|C|228|30|3|A

EDICTO. — Juez Noveno Civil, cita emplaza herederos acreedores de Nunziato Mastroeni, comparendo veintitrés marzo próximo, nueve horas. Expte. 103036, L. Gutierrez, Secretario.

23|2|C|300|22|3|A

EDICTO. — Juez Segundo Juzgado Civil, San Rafael, cita herederos y acreedores de José Sedino Santander, audiencia, Nde Abril próximo, ocho horas tos 17224 Elda I. Savoy, Secria. 18|3|F|54538

EDICTO. — Juez Noveno Civ ta emplaza herederos acree de Armando Trujillo compa veinticinco marzo próximo, horas. Expte. 103.018, Juan G rez Casabe, secretario.

10|3|C|88

EDICTO — Juez Civil Genera vear, cita y emplaza heredec acreedores Navarro Antonio parendo Cinco abril próximo ce horas. Autos 4881. Alberi Matos Marcal, secretario.

22|3|F|55377

EDICTO. — Juez Tercer Ju Civil de General Alvear, c herederos y acreedores de N Gabriel, a la audiencia el Nueve de abril próximo a las ce horas. Alberto De Mattos cal. Secretario. 22|3|F|55382

EDICTO. — Juez Decimo P Juzgado Civil, Expte. 109.45 ta emplaza interesados suc María Esther Bolorinos de B audiencia veintiuno abril mo, once horas. Juan Carlos bia. Secretario.

22|3|C|

EDICTO. — Juez Quince Civ munica que Leonardo Grassi cita inscripción de martill corredor de comercio. Autos Rodolfo H. Puebla, Secretar

22|3|C|379

EDICTO. — Juez Primer Ju Civil San Rafael. Autos Nº 7 B "Camacho Hnos. S.C.C." c Manuel Mercado, prenda

rneo Metropolitano

luracán con fútbol y goles. Boca Júniors le fiesta. River no.

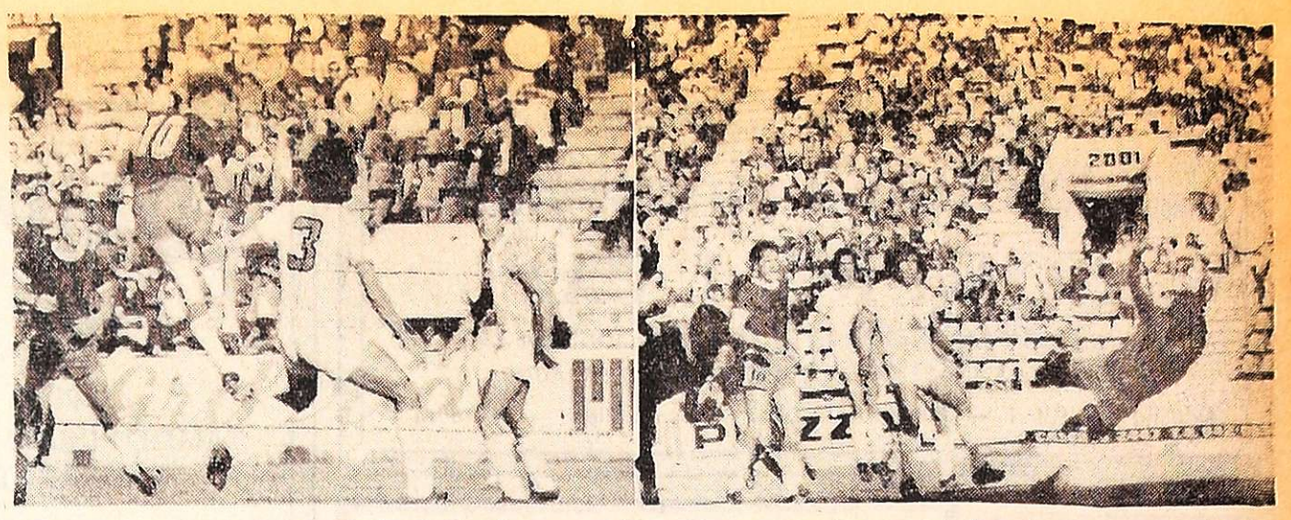

Dos golazos de Huracán. A la izquierda, Larrosa se eleva bien y conecta un perfecto cabezazo derrotando al arquero de Ferro, Hernandorena. A la derecha, el primero de la serie. Centro pasado de Brindisi y "palomita" de Rico. La pelota va al fondo de la red. (Radiofotos de Télam).

Síntesis de la jornada

BUENOS AIRES, 21 (Télam). — Esta es la síntesis de los encuentros disputados esta tarde por la octava fecha del campeonato Metropolitano de fútbol.

Zona "A"

Rosario 1, Colón 4

Prode Nº 1
Cancha: Sarmiento de Junín.
Rosario Central: Ferrero; Burgos, Pascuttini, Romero y J. García; Aimar, Mancinelli y Potente; Lamberti, Peña y Cáceres.
D.T.: J. M. Silvero.
Colón: Luraschi; Aráoz, Di Plácido, Mariano y E. Fernández; Villarruel, F. Alvarez y Roldán; J. C. López, Saldaño y Arico.
D.T.: J. Yúdica.
Goles en el primer tiempo: 21' Almar (RC) en contra, y 30' J. C. López (C).
Goles en el segundo tiempo: 9' Saldaño (C), 16' Burgos (RC) y 18' Arico (C).
Cambios: en el complemento, Agonil por Lamberti (RC), Borgna por Villaruel (C) y Vidal por Cáceres (RC).
Incidencias: a los 25' del segundo tiempo, expulsado el director técnico de Rosario Central, José María Silvero.
Arbitro: Jorge Romero
Recaudación: $ 288.480

Huracán 5, F. C. Oeste 1

Prode Nº 2
Cancha: Huracán
Huracán: Baley; Chevez, Longo, Fanesi y Verón; Brindisi, Leone y Larrosa; Candedo, Rico y A. Sánchez.
D.T.: M. A. Juárez.
Ferrocarril Oeste: Hernandorena; Franco, Ielano, R. Rodríguez y De Filippo; Eiras, H. Arregui y Torres; C. Arregui, Vidal y O. Gutiérrez.
D.T.: V. Spinetto.
Goles en el primer tiempo: 34' Rico (H), 36' Leone (H) y 43' Brindisi.
Goles en el segundo tiempo: 10' Brindisi (H), 23' Rico (H) y 44' Vidal (FCO).
Cambios: en el complemento: Herrera por Longo (H), Oca por Torres (FCO) y Avilés por Brindisi (H).
Incidencias: a los 36' de la segunda etapa, se retiró lesionado Aviles (H), quedando su equipo con 10 jugadores.
Arbitro: Abel Gnecco
Recaudación: $ 882.900

Boca 2, San Telmo 1

Prode Nº 3
Cancha: Boca Júniors
Boca Júniors: Biasutto; Pernia, Tesare, Franceschini y R. Alonso; J. Benítez, Suñé y García Cambón; Favret, Taverna y Felman.
D.T.: J. C. Lorenzo.
San Telmo: Wenner; L. Pintos, Minutti, Saravi y Sarmiento; Camejo, Rilo y Coronel; Cloquell, Lichene y Pisapia.
D.T.: E. Janín.
Goles en el primer tiempo: 17' Taberna (BJ) de penal y 22' Coronel (ST).
Gol en el segundo tiempo: 26' García Cambón (BJ).
Cambios: en el complemento, Sandoval por Rilo (ST), lesionado, H. Sánchez Taverna (BJ) y Esposito por Coronel (ST), lesionado.
Arbitro: Derval Parenti
Recaudación: $ 1.324.900

All Boys 2, Bánfield 2

Prode Nº 4
Cancha: All Boy
All Boys: Spilinga; N. Pintos, Klasmeier, Dragonetti y O. Pérez; Bongiovanni, Raimondo y Mamberto; Zilli, Valdivia y Andrade.
D.T.: Subcomisión de fútbol
Bánfield: Baglione; Roig, Moris, Sacconi y Volk; Logatto, Pitarch y Ferlich; Almada, P. Gómez y M. González.
D.T.: J. Campos.
Goles en el primer tiempo: 14' M. González (B) y 44' Zilli (AB).
Goles en el segundo tiempo: 23' Valdivia (AB) y 43' M. González (B).
Cambios: en el complemento: Montero por N. Pintos (AB), Orte por Almada (B) y Krabler por Andrade (AB).
Arbitro: Claudio Busca
Recaudación: $ 140.570

Interzonal

G. y Esgrima, 1 Estudiantes 1

Prode Nº 6
Cancha: Gimnasia
Gimnasia y Esgrima de La Plata: Buttice; Di Bastiano, Nicolau, Gottfrit y Rosl, Peracca, Echauri y Di Meola; Fornari, Beltrán y Tutino.
D.T.: R. Domínguez.
Estudiantes de La Plata: Pezzano; Pagnanini, H. Rodríguez, Tagliani y Frasoldati; Reguera, Pachamé y C. López; Milano, Benito y Cabezas.
D.T.: C. Bilardo.
Gol en el primer tiempo: 24' Milano (E), gol olímpico.
Gol en el segundo tiempo: 33' Fornari (GELP).
Cambios: en el complemento, Forgués por Tutino (GELP), Santecchia por Benito (E) y Agresta por Cabezas (E).
Arbitro: Oscar Veiró
Recaudación: $ 1.601.600

Zona "B"

Unión 3, N. O. Boys 0

Prode Nº 7
Cancha: Unión
Unión de Santa Fe: J. A. Pérez; Regenhardt, Merlo y Botaniz; Raschia, Telch y Marchetti; Moreno, Trossero y Garello.
D.T.: J. Farías.
Newell's: Carrasco; Rebbotaro, J. Pavoni, Capurro y Ortiz; Picerni, Ribecca y Zanabria; Montes, Palacios y Salas.
D.T.: R. Castagno.
Goles en el primer tiempo: 4' G. Trossero (U), 26' Moreno (U) y 44' Bianchini (U).
Cambios: en el complemento, Bianchini por Garello (U), Rocha por H. Montes (NOB) y Sperandio por Capurro (NOB).
Arbitro: L. Pestarino
Recaudación: $ 521.118

Vélez Sársfield 0, San Lorenzo 2

Prode Nº 8
Cancha: Vélez
Vélez Sársfield: Falcione; Malaquín, Mier, García y Avanzi; Quinteros, Larraquí y Santillán; Roselli, Finarolli y Dominé.
D.T.: J. Urriolabeitia.
San Lorenzo: Irusta; Ruiz, Sanz, Maletti y Uzín; Gauna, Castellano y Mendoza; Rizzi, Premici y P. Chazarreta.
D.T.: A. Rendo.
Gol en el primer tiempo: 19' Rizzi (SL).
Gol en el segundo tiempo: 44' Iglesia (SL).
Cambios: en el complemento, Iglesias por Mendoza (SL) y Villarreal por Premicci (SL), lesionado.
Arbitro: Jorge Sututian
Recaudación: $ 1.042.700

Quilmes 3, River Plate 1

Prode Nº 9
Cancha: Quilmes
Quilmes: Miguelucci; Luppo, Togneri, Milozzi y Medina; Mainonis, Rando y Manceda; Ponce, O. González y O. Gómez.
D.T.: M. Basílico.
River Plate: Fillol; Zappia, Pena, Artico y H. López; J. J. López, Merlo y Sabella; Mareque, Bianco y Bruno.
D.T.: A. Labruna.
Goles en el primer tiempo: 20' Manceda (Q) y 36' O. Gómez (Q).
Goles en el segundo tiempo: 10' J. J. López (RP) y 14' Miliozzi (Q) de penal.
Cambios: en el complemento, Lasbal por Mareque (RP), Recavarren por Ponce (Q) lesionado, y H. Salinas por L. Gómez (Q), lesionado.
Incidencias: a los 34' del segundo periodo, expulsado Manceda (Q).
Arbitro: A. Ducatelli
Recaudación: $ 1.810.00 (Récord).

Témperley 1, Argentinos Jrs. 2

Prode Nº 10
Cancha: Témperley
Témperley: Mercuri; Belvedere, Panizo, Cvitovick y García Sangenis; Bello Meza, Manuel Pereyra y De María; Verón, Romero y Tamagni.
D.T.: R. Ithurrieta.
Argentinos Júniors: Munutti; Roma, Pellerano, Gette y Romano; Fren, Niro y Giordano; Miguel, C. Alvarez y Ovelar.
D.T.: R. Trigilli.
Gol en el primer tiempo: 42' C. Alvarez (AJ).
Goles en el segundo tiempo: 7' Ovelar (AJ) y 19' Belo Meza (T).
Cambios: en el complemento, Místico por Romero (T), O. Rodríguez por Tamagni (T) y Hallar por Giordano (AJ).
Arbitro: Aldo Ottone
Recaudación: $ 188.250

Chacarita Jrs. 0, Rácing Club 3

Prode Nº 11
Cancha: Atlanta
Chacarita: Vivalda; Gizzi, Bordón, R. Vicente y Grimoldi; Ischia, Adorno, Grimoldi y Marangoni; Delgado, Orellano y Salinas.
D.T.: A. Basile.
Rácing: Suárez; Glaria, Papandrea, Paggiola y Correa; Magalhaes, Espósito y Cordero; Gottardi, Fortunato y Díaz.
D.T.: O. Zubeldía.
Gol en el primer tiempo: 43' Fortunato (R).
Goles en el segundo tiempo: 15' Fortunato (R) y 43' Gotardi (R).
Cambios: en el complemento, Moraes por Marangoni (CH), C. Rodríguez por Orellana (CH), Herrera por Cordero (R) y González por R. Díaz (R).
Incidencias: a los 33' del segundo tiempo se retiró lesionado, Delgado (CH) y a los 40' fue expulsado, Moraes (CH).
Arbitro: R. Barreiro
Recaudación: $ 610.785

ZONA "A"

Coronel (ST)	7
Asteggiano (I)	4
Sánchez (H)	4
Brindisi (H)	4
Bertoni (I)	4
González (B)	4

ZONA "B"

Gottardi (R)	7
Luque (RP)	5
Palacios (NOB)	5
Marchetti (U)	5
Moreno (U)	5
Fortunatto (R)	5

BUENOS AIRES, 21 (Télam). — Dos grandes fiestas vivieron hoy en Parque de Patricios y Quilmes, durante la disputa de la octava fecha del campeonato Metropolitano de Fútbol. En el estadio "Tomás A. Ducó", los simpatizantes de Huracan vieron totalmente satisfechos por la demostración del equipo local, quien derrotó a Ferrocarril Oeste, por 5 a 1, realizando una exhibición técnica de alto vuelo, quizas como hace bastante tiempo no se veía en canchas argentinas.

Brindisi, Larrosa, Candedo, Rico y los restantes jugadores huracanenses, "aniquilaron" el planteo defensivo de Ferro, brindando un inusual ejemplo de suficiencia y positividad.

Con esta victoria, Huracán se afianzó al frente de las posiciones de la zona "A", totalizando 15 puntos y avenjando por 4 unidades a sus inmediatos seguidores: Boca Júniors e Independiente.

La otra gran fiesta tuvo como epicentro el estadio Quilmeño, donde con record de recaudación, el local derrotó a un River con muchos suplentes, por tres a uno.

O. H. Gómez, Maiocnis (once fueron las grandes figuras del ganador, que con este halago quedó como puntero —y único invicto de la zona "B"— con 13 puntos, esperando por una unidad a Gimnasia, que empató en un punto en el clásico platense. En La Plata, precisamente, se jugó un encuentro de "alto voltaje" emotivo, donde crecidamente dividieron honores el local, Gimnasia, y Estudiantes.

En la Boca, el equipo dirigido por Juan Carlos Lorenzo obtuvo dos importantes puntos, a expensas del recientemente ascendido San Telmo. Pero esta victoria muy lejos estuvo de satisfacer a la parcialidad local, ya que en la primera parte fue totalmente dominado por el visitante, en base al accionar de Coronel y Rilo.

La gran actuación de Irusta le posibilitó a San Lorenzo vencer a Vélez Sársfield, por dos a cero, en un cotejo de discretísimo nivel técnico, en el que ambos equipos pusieron de manifiesto más temperamento que habilidad.

All Boys - Bánfield

All Boys y Bánfield igualaron en dos tantos en un cotejo de muy pobre nivel. Sobre la hora, la visita logró la paridad por la que poco había hecho.

Mediocres resultaron los 90 minutos que concluyeron con empate en dos tantos en definitiva justo, ya que ninguno de los dos mereció rerarse en ventaja.

Huracán - F. C. Oeste

En otra excelente demostración de sus bondades, Huracán se impuso por 5 a 1 a F. C. Oeste y se afianzó en el primer puesto de la zona "A" del campeonato Metropolitano.

Pasados los 20 minutos, Brindisi anuló a Torres y convirtió en el eje de Huracán condujo magistralmente, en una tarde inspirada, a la vez que encontraba excelente acompañamiento en los hombres de punta, que pronto fueron dueños de la situación.

Ferro luchó con denuedo, mas bajo los brazos, pero resultó impotente ante el desplieque de los locales, que pronto se pusieron en ventaja con un gol de Rico, quien conectó con una "palomita" al centro de Brindisi. Luego hicieron los otros tantos, de Leone y del propio Brindisi, este magnifico en la ejecución del tiro libre que batió a Hernandorena, que determinaron un justo 3 a 0.

Pocas variantes hubo en el segundo periodo. Siempre conducido por Brindisi, el ganador logró otros dos tantos —uno de ellos justamente por intermedio de Brindisi y el otro por Rico—, pero pudieron ser más de no mediar cierta reticencia a profundizar los ataques, que muchas veces se diluyeron en excesos de pases, para deleite de una tribuna que vivió otra jornada de fiesta.

Boca - San Telmo

Boca Júniors, sin haber hecho méritos suficientes, se impuso a San Telmo por dos a uno, en un cotejo de tono mediocre y en el que las lesiones de Rilo y Coronel desdibujaron el mejor trabajo del perdedor.

Nada había hecho el local para merecer ponerse en ventaja a los 17 minutos. El gol de penal que concretó Taverna —mano de Minutti de dudosa intención— le otorgó la apertura del marcador cuando era San Telmo quien manejaba las acciones.

Boca intentó atacar, aunque exhibiendo abundantes desinteligencias en todas sus líneas y llamativas limitaciones ofensivas. Sin embargo, García Cambón, al conectar de cabeza un córner que efectuó Felman desde la derecha, conquistó a los 26 minutos el gol que marcó el desnivel final.

El cotejo nunca superó su nivel discreto y Boca Júniors dio una nueva muestra de sus dificultades para conformarse en un buen equipo, hecho que este azarozo triunfo no puede disimular.

Témperley - Argentinos Jrs.

Argentinos Júniors, como visitante, derrotó a Temperley por dos a uno, en un encuentro malo y carente de emotividad cuyo resultado fue injusto dado que ninguno hizo méritos suficientes como para merecer los puntos en juego.

El tramite del partido, fue francamente malo, mostrando a dos equipos totalmente inconexos, cuyo integrantes, para colmo, recurrieron a constantes incorrecciones.

G. y Esgrima - Estudiantes

LA PLATA, 21. (Télam). — Gimnasia y Estudiantes empataron en un tanto en el encuentro interzonal de la fecha, un clásico en el que se dividieron las etapas y los honores. Justo marcador para un encuentro que ganó en emoción durante el complemento.

Estudiantes de La Plata resulto neto dominador del cotejo en la que Pachamé manejó las acciones. Gimnasia apenas pudo sostener el avance de la visita y recién en las postrimerias del partido hizo meritos para la igualdad.

Vélez Sársfield - San Lorenzo

San Lorenzo de Almagro actuando como visitante, exhibiendo leve superioridad, se impuso a Vélez Sársfield por dos a cero, en un partido que sólo esporádicamente resultó agradable.

El resultado es algo abultado teniendo en cuenta la diferencia que exhibieron ambos conjuntos. Sin embargo, fue el ganador quien, por lo menos en algunos pasajes, mostró superior solvencia y creatividad.

Unión - N. O. Boys

Un tiempo para cada uno. Newell's Old Boys, ejerció dominio en la primera y el local fue superior en el complemento.

Mientras el visitante no supo capitalizar ese dominio, Unión triunfó porque no desaprovechó las oportunidades que tuvo, contando con Trossero, Marchetti y Garello que cumplieron buena actuacion. En el visitante, sólo Salas cumplió acertadamente. El 3 a 0 final, tal vez resulta algo excesivo, pero el triunfo local, no merece reparos.

Rosario - Colón

Colon de Santa Fe, como visitante, derrotó terminantemente a Rosario Central, que hizo las veces de local en cancha de Sarmiento de esta ciudad, por cuatro a uno. La amplitud de las cifras, se basaron en el buen aprovechamiento del contragolpe por parte del vencedor.

El resultado parcial de dos a cero, favorable a Colón, al término del primer tiempo, fue plenamente justificado ya que el conjunto santafesino exhibio una mayor cuota de futbol a lo largo de toda la etapa.

Quilmes - River

BUENOS AIRES, 21 (Télam). — Gran fiesta se vivió en el estadio quilmeño. El equipo local derrotó a River Plate, por 3 goles a 1.

Quilmes quedó como único puntero de la zona "B", con 13 puntos, ostentando, además, la condición de ser el único invicto de su grupo.

Absolutamente merecido fue el triunfo de Quilmes, ante un River con muchos suplentes, quienes nada pudieron hacer para evitar el contraste.

River intentó intensificar el ataque, pero fracasó. El equipo local manejó casi con tranquilidad el partido, esperando los inconexos arrestos riverplatenses y contraatacando con acierto y, de no ser por Fillol, aun mayor pudo ser la ventaja.

Chacarita Jrs. - Rácing Club

Rácing Club insinúa una recuperación ya que volvió a ganar. En cancha de Atlanta —Chacarita fue local— venció por tres goles a cero. Dos veces Fortunato, revelado como hombre gol —y el restante Gotardi, en conquista de magnifica factura, fueron los autores de los tantos académicos. Chacarita no encuentra el rumbo. El triunfo se justificó.

LOS ANDES
SUPLEMENTO DEPORTIVO

La prensa soviética elogía a Hugo Gatti

MOSCU, 21 (Télam-NA). — El portero de la seleccion Nacional de fútbol argentina Hugo Gatti, cosechó hoy amplios elogios de la prensa sovietica, tras el triunfo por uno a cero logrado ayer por el once sudamericano en Kiev, primer partido amistoso jugado por los argentinos en su actual gira europea.

La agencia soviética "TASS" calificó a Gatti de "el mejor hombre sobre el campo", aunque señalando al mismo tiempo que el encuentro no satisfizo al publico ni a los expertos debido principalmente a que una intensa nevada dificultó el juego. También tiene palabras de elogios para los argentinos Osvaldo Ardiles y Leopoldo Luque.

El diario deportivo "Sovietski Sport" escribe hoy que ambos equipos intentaron frecuentemente marcar goles al adversario, pero en el caso de los ataques soviéticos frecuentemente "la última instancia" fue el experimentado cancerbero argentino Hugo Gatti, que salvó tantos que parecian inevitables.

"Cuando el encuentro registro un gol argentino, nuestros jugadores no consiguieron meter el balon en la puerta contraria a pesar de que tuvieron oportunidades reales. Es preciso decirlo una vez mas: en este encuentro resalto especialmente el portero de los invitados", señala "Sovietsski Sport".

"Para los argentinos fue esta una etapa que les sirvio para familiarizarse con el fútbol europeo. Para el entrenador de nuestro equipo el encuentro se convirtió en una posibilidad de probar las cualidades fisicas y de lucha de muchos de sus hombres", añade.

Incluso el diario del Partido Comunista sovietico "Pravda" se ocupa hoy del encuentro, para advertir que "para la seleccion sovietica, que tiene por delante partidos de mucha responsabilidad, es importante extraer la leccion de la derrota. Las operaciones tacticas de nuestro equipo fueron extraordinariamente uniformes. Parte de los jugadores principalmente los de Kiev, tenian aspecto de estar agotados, sobre todo en el segundo tiempo".

El "Konsolmolskaya Pravda" no oculta la decepcion por la derrota. "Casi todo el primer tiempo estuvieron atacando nuestros hombres, pero sus tiros a puerta, fueron imprecisos".

Felicitaciones

BUENOS AIRES, 21 (Télam). — Dos telegramas, firmados por el presidente y el personal de la Asociación del Fútbol Argentino fueron enviados a los miembros del seleccionado argentino de fútbol que lograron ayer un dificil triunfo en la capital de Ucrania frente al representativo de la Unión Sovietica, según informó hoy a Télam el jefe de prensa de la entidad, Washington Rivera.

En ambas felicitaciones se destaca el adversario y se pone el acento en las condiciones climaticas y mal estado del terreno.

Con la firma de David Bracutto se remitió el siguiente telegrama:

"Ante notable triunfo con relieves de hazaña caballeresca, logrado frente a un aguerrido adversario e inclementes elementos físicos, que ya es historia en nuestro deporte, en nombre del comité ejecutivo y del fútbol del pais, hago llegar las mas calurosa felicitación a toda la delegacion por su destacada actuacion, augurándoles la continuación de una brillante imagen de nuestro fútbol".

Por su parte el texto del telegrama remitido por el personal es el siguiente:

"Unidos todos a la aficion del pais, hacemos llegar nuestras felicitaciones por vuestra magnifica demostración que ni un bravo rival ni una impresionante nevada, nada pudieron hacer con vuestro "calor" de argentinos. Fuerza muchachos... Arriba la Argentina".

Mundial de alto nivel en la Argentina

MOSCU, 21 (Télam-DPA) — "El undécimo campeonato mundial de fútbol, que se celebrará en la Argentina en 1978, constituye una prueba para un pais en desarrollo", dijo hoy en Moscú, ante la prensa, Fernando Niembro, del comité organizador.

Niembro, quien acompaña a la selección argentina en su gira europea, iniciada ayer en Kiev con un triunfo sobre la URSS por uno a cero, aseguró que los preparativos siguen al ritmo previsto y que se garantizará un campeonato de "alto nivel".

El Mundial tendrá lugar, además de en Buenos Aires, en las ciudades de Mar del Plata, Rosario, Córdoba y Mendoza. "Prensa, televisión y radio —añadió Niembro— tendrán a su disposición, hasta 1978, todos los elementos técnicos necesarios para informar debidamente".

"Así —prosiguió— habrá cinco veces más aparatos de "telex" que en el mundial de 1974, realizado en Alemania Occidental".

Aun cuando en Argentina no hay televisión en color, Niembro dijo que funcionarán instalaciones adecuadas para que los partidos puedan ser transmitidos al extranjero en color.

Trámites por el pase de Pavoni

SANTIAGO DE CHILE, 21 (Télam-Ansa). — Dirigentes del club Universidad de Chile confirmaron que tienen a un delegado sosteniendo conversaciones con el defensor de Independiente de Argentina Elvio Pavoni. Sin embargo las mismas fuentes señalaron que las posibilidades son difíciles por cuanto a Pavoni se le ofreció entrenar las divisiones inferiores de la institución argentina, "pero hicimos una oferta, dijo el presidente del club chileno Rolando Molina, por cuanto se nos informó que Pavoni deseaba jugar y no entrenar".

Triunfo de Ecuador en la Libertadores

CUENCA, Ecuador, 21 (Télam-Latin). — El subcampeón ecuatoriano de fútbol, Deportivo Cuenca, venció tres a uno al subcampeón boliviano, Bolivar, en un encuentro jugado hoy aqui, correspondiente al grupo dos de la Copa Libertadores de América.

El éxito de los locales se justificó en su mejor acción de conjunto.

Por su parte, Liga Deportiva Universitaria, campeón ecuatoriano de fútbol, venció en Quito al campeón boliviano, Guabira por cuatro a cero en un encuentro correspondiente al grupo dos de la Copa Libertadores de América.

Los cuatro goles fueron anotados por el delantero argentino Juan José Pérez, a los 32' del primer tiempo y a los 26, 27 y 44' de la etapa complementaria.

Zaragoza derrotó al puntero Real Madrid

MADRID, 21. (Télam -AF). El triunfo de Zaragoza sobre el Real Madrid dio hoy mayor interés al campeonato de España de fútbol, primera división, al coincidir con sendos triunfos de los tres equipos que siguen en la clasificación al puntero.

No obstante el Real Madrid todavia cuenta 3 puntos de ventaja sobre su inmediato seguidor y rival local, el Atlético de Madrid, vencedor hoy del Oviedo, uno de los equipos que comparten el último lugar.

Tanteos de la vigesimoseptima jornada del campeonato de España fútbol de primera división:

Sevilla 3, Santander 1; Atlético de Madrid 3, Oviedo 1; Zaragoza 3, Real Madrid 1; Granada 0, Hércules 0; Barcelona 3, Betis 1; Atlético de Bilbao 1, Las Palmas 0; Elche 2, Español 1; Gijón 1, Valencia 1; Salamanca 2, Real Sociedad 1.

Clasificación: 1) Real Madrid 39 puntos; 2) Atlético de Madrid 36; 3) Barcelona 35; 4) Atlético de Bilbao 31; 5) Hércules 30; 6) Español y Sevilla 29; 8) Santander y Betis balompié 27; 10) Salamanca 25; 11) Valencia y Granada 24; 13) Real Sociedad y Ciudad y Las Palmas 23; 15) Zaragoza 22; 16) Oviedo, Gijón y Elche 20.

En Italia

ROMA, 21. (Télam - ANSA) — Resultados de los partidos jugados hoy por la séptima fecha de la segunda rueda del campeonato de fútbol de primera división:

Cesena 2, Juventus 1; Como 2, Bologna 1; Fiorentina 0, Inter 0; Lazio 3, Ascoli 1; Milán 1, Napoli 1; Perugia 4, Cagliari 1; Sandoria 2, Verona 0; Torno 1, Roma 0.

Clasificación de primera división del campeonato italiano de fútbol, al término de la 22ª jornada:

1) Juventus 35 puntos; 2) Torino 32; 3) Milán 30; 4) Inter 28; 5) Nápoli 26; 6) Cesena 26; 7) Perugia 24; 8) Bologna 23; 9) Roma 21; 10) Fiorentina 21; 11) Lazio 17; 12) Ascoli 16; 13) Sampdoria 16; 14) Verona 15; 15) Como 12; 16) Cagliari 15.

PRODE

BUENOS AIRES, 21 (Télam). — La jugada 174 del Prode, tuvo 60 ganadores que lograron los trece puntos, cada uno percibirá 399.494 pesos.

El segundo premio, con 12 puntos, fue compartido por 1.496 apostadores correspondiéndole a cada uno 8.627 pesos, 138 cobrarán doble.

El total del pozo alcanz en este concurso a 36.876.431,20 pesos, y de esa suma, 23.969.680,28 pesos integraron el primer premio y 12.906.750,92 el segundo.

Intervinieron en esta jugada 1.778.905 tarjetas, a cada una de las cuales le correspondió el siguiente puntaje.

68 jugadas con 0 puntos; 1.134 jugadas con 1; 7.624 jugadas con 2; 33.459 jugadas con 3; 100.006 jugadas con 4; 220.613 jugadas con 5; 364.989 jugadas con 6; 434.172 jugadas con 7; 349.623 jugadas con 8; 187.692 jugadas con 9; 65.129 jugadas con 10; 12.978 jugadas con 11; 1.358 jugadas con 12; 60 jugadas con 13.

L		E		V
1	ROSARIO C.		COLON	
2	HURACAN		F.C.OESTE	
3	BOCA JRS.		SAN TELMO	
4	ALL BOYS		BANFIELD	
5	INDEPENDIENTE		ATLANTA	
6	GIMNASIA		ESTUDIANTES	
7	UNION		N.O.BOYS	
8	VELEZ		SAN LORENZO	
9	QUILMES		RIVER	
10	TEMPERLEY		ARGENTINOS	
11	CHACARITA		RACING	
12	FLANDRIA		TALLERES	
13	V.DALMINE		SARMIENTO	

La tarjeta ganadora

Ajedrez

Víctor Brond continúa puntero del 'Magistral'

MAR DEL PLATA, 21. (Télam). — La sorpresa de la jornada de ayer, en la undécima ronda del Certamen Magistral de Ajedrez que se realiza aqui, la produjo el maestro internacional Jorge Rubineti al concederle tablas al maestro nacional Víctor Brond, joven ajedrecista marplatense que continúa puntero en el torneo internacional.

Evidentemente, Rubinetti realizó un análisis muy superficial al reanudar la partida suspendida con el jugador local y por lo tanto, no advirtió que su posición le brindaba algunas ventajas, dejando escapar así una gran ocasión de cortarle la serie al ex campeón argentino juvenil, Victor Brond.

Por la tarde, se completó la décimoprimera ronda del torneo Magistral, que con el auspicio del gobierno de la provincia de Buenos Aires, organiza la Federación Argentina de Ajedrez.

El líder del certamen, Víctor Brond, hizo tablas con el otro invicto del torneo, Oscar Cuasnicú, en 33 movimientos. Las blancas jugaron apertura de peón dama, ante lo que Cuasnicú opuso, la defensa holandesa, variante Stonewall, el viejo y conocido "muro de piedra". Esto dio como resultado un juego sumamente posicional, intrincado, recién en la jugada 23 se cambió la primera pieza, para pocos movimientos después acordar la igualdad, que fue ofrecida por Victor Brond.

Raúl Sanguineti hizo tablas en 22 jugadas con Ricardo Grimberg, luego de cambiar damas, dividieron el punto, cuando aún se podia prever algunas luchas. Samuel Schwebor venció a Carlos Garcia Palermo mientras que el brasileño Hernán Van Riemsdyk batió en buena forma al chileno René Letelier. Por su parte, Antonio Rocha y Jaime Emma no pudieron sacarse ventajas, acordando tablas en la jugada 34.

Con estos resultados y aunque Rubineti, que suspendió en posición superior ante Hase, consiga ganar y descontar medio punto, Víctor Brond, que ha dejado atrás a sus más peligrosos rivales, continúa puntero en la tabla de posiciones.

Título mundial en juego

CARACAS, 21. (UPI). — Hugo Barraza, el boxeador colombiano radicado en Venezuela, se medirá con el campeon Boricua Alfredo Scalera en San Juan el 22 de mayo por el titulo ligero junior, version del Consejo.

El anuncio lo hizo el promotor Rafito Cedeno.

CAMPEONATO METROPOLITANO

POSICIONES - 8ª FECHA

ZONA "A"

EQUIPOS	J.	G.	E.	P.	Gf.	Gc.	Ps.
HURACAN	8	7	1	-	18	7	15
INDEPENDIENTE	8	4	3	1	18	12	11
BOCA JUNIORS	8	4	3	1	7	3	11
F. C. OESTE	8	4	2	2	11	12	10
ESTUDIANTE (La Plata)	8	2	5	1	10	6	9
COLON (Santa Fe)	8	3	1	4	9	8	7
ATLANTA	8	3	1	4	6	10	7
SAN TELMO	8	2	2	4	10	16	6
BANFIELD	8	1	4	3	9	13	6
ROSARIO CENTRAL	8	2	1	5	10	16	5
ALL BOYS	8	1	2	5	6	15	4

ZONA "B"

EQUIPOS	J.	G.	E.	P.	Gf.	Gc.	Ps.
QUILMES	8	5	3	-	17	8	13
G. Y ESGRIMA (LP)	8	5	2	1	14	9	12
UNION (Santa Fe)	8	4	3	1	12	5	11
RIVER PLATE	8	4	1	3	18	11	9
RACING CLUB	8	3	2	3	18	15	8
SAN LORENZO	8	3	2	3	13	16	8
N. O. BOYS	8	2	3	3	11	14	7
VELEZ SARSFIELD	8	3	1	4	11	14	7
ARGENTINOS Jrs.	8	1	2	5	6	14	4
TEMPERLEY	8	1	1	6	8	13	3
CHACARITA JUNIORS	8	-	3	5	8	17	3

Próxima fecha (9ª) - Domingo 28: Zona "A": Atlanta vs. All Boys; Bánfield vs. Boca Júniors; San Telmo vs. Huracán; Ferro Carril Oeste vs. Rosario Central; Colón vs. Estudiantes. **Interzonal:** Independiente vs. Rácing. **Zona "B":** Argentinos Júniors vs. Chacarita; River Plate vs. Témperley (el viernes a las 20.50 por TV); San Lorenzo vs. Quilmes; Newell's Old Boys vs. Vélez Sársfield; Gimnasia y Esgrima (La Plata) vs. Unión (Santa Fe).

RIGAR'S
CAMISAS Y PANTALONES
SAN MARTIN 1445 - MZA.
CREDITOS 3-5 y 8 CUOTAS

PROVEEMOS A INDUSTRIAS

ZONA CUYO
DANIEL BERNARDI
TEL. 241099
LAFINUR 913 DGO. GLLEN MZA.